



PROVINCIA DI IMPERIA

SETTORE LAVORI PUBBLICI - PATRIMONIO IMMOBILIARE

LAVORI DI RIQUALIFICAZIONE DEL CAMPO DA CALCIO IN ERBA ARTIFICIALE E SPOGLIATOI PRESSO L'AREA DENOMINATA "EX CASERME REVELLI" DI TAGGIA

PROGETTO DEFINITIVO ESECUTIVO

<p>A 02 INQUADRAMENTO URBANISTICO E TERRITORIALE</p>	<p>11/12/2015</p>
<p>RESPONSABILE DEL PROCEDIMENTO Ing. Michele RUSSO</p> <hr/>	<p>IL PROGETTISTA Ing. Gianluca NOVERO</p> <hr/> <p>I TECNICI COLLABORATORI Geom. Claudia GAZZELLI</p> <hr/> <p>Geom. Enrico SERAFINO</p> <hr/> <p>Geom. Walter SETTEMBRINO</p> <hr/>

Sommario

1.	PREMESSA	4
2.	INQUADRAMENTO CATASTALE	4
3.	INQUADRAMENTO URBANISTICO	5
4.	INQUADRAMENTO DI PIANO TERRITORIALE DI COORDINAMENTO PROVINCIALE	5
5.	INQUADRAMENTO IDROGRAFICO - PIANO DI BACINO	6

1. PREMESSA

Nel complesso denominato "ex Caserme Revelli" di Taggia è ubicato il "Liceo dello Sport", indirizzo distaccato dell'Istituto Tecnico Commerciale "Colombo" di Sanremo, posto nell'edificio centrale della caserma.

Le "ex Caserme Revelli" costituiscono inoltre un complesso importante per il Comune di Taggia e l'intero territorio provinciale in quanto si tratta di uno spazio di 64.515 mq in cui, al momento, trovano spazio un istituto scolastico, edifici ad uso pubblico del Comune di Taggia e di associazioni sociali e sportive ed impianti sportivi.



Figura 1 - ortofotocarta scala 1:5000

2. INQUADRAMENTO CATASTALE

Il lotto è inquadrato catastalmente al Foglio 30 del Comune di Arma di Taggia, ed è porzione della particella 64, ora particella 3641 a seguito di frazionamento avvenuto recentemente.



Figura 2 - Estratto di mappa catastale scala 1:2000

3. INQUADRAMENTO URBANISTICO

Dal punto di vista urbanistico l'area è inquadrata, secondo il PRGC, art. 31, come zona di interesse pubblico. In tali zone possono essere previsti esclusivamente gli edifici, le opere e le attrezzature attinenti la specifica destinazione delle singole aree, così come individuate, mediante apposita simbologia, dal P.R.G.. Sono da intendersi servizi pubblici anche quelle attrezzature a proprietà e gestione privata riconosciute idonee, purché tramite apposita convenzione stipulata tra i privati ed il Comune, venga ufficialmente riconosciuta e ratificata l'adeguata fruibilità pubblica delle medesime.

E' ammessa la realizzazione di locali adibiti ad abitazione per il personale di custodia delle attrezzature stesse.

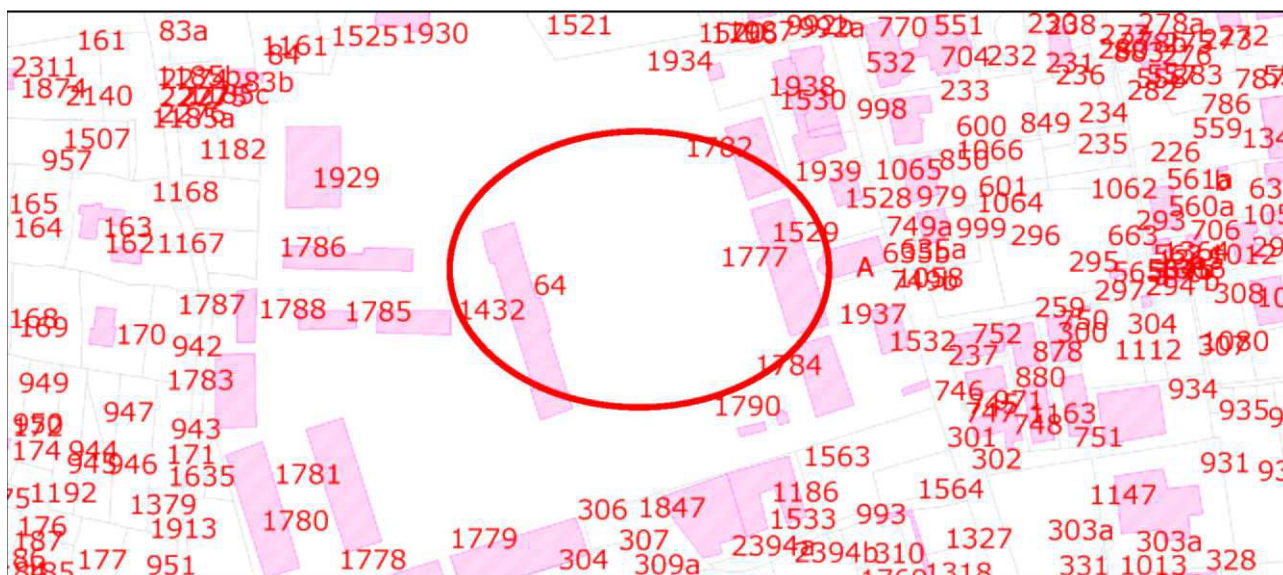
Più specificatamente l'area rientra nei commi a), b), c), d) dell'art. 31



Figura 3 - inquadramento urbanistico scala 1:5000

4. INQUADRAMENTO DI PIANO TERRITORIALE DI COORDINAMENTO PROVINCIALE

- Assetto Geomorfológico: MO - B.

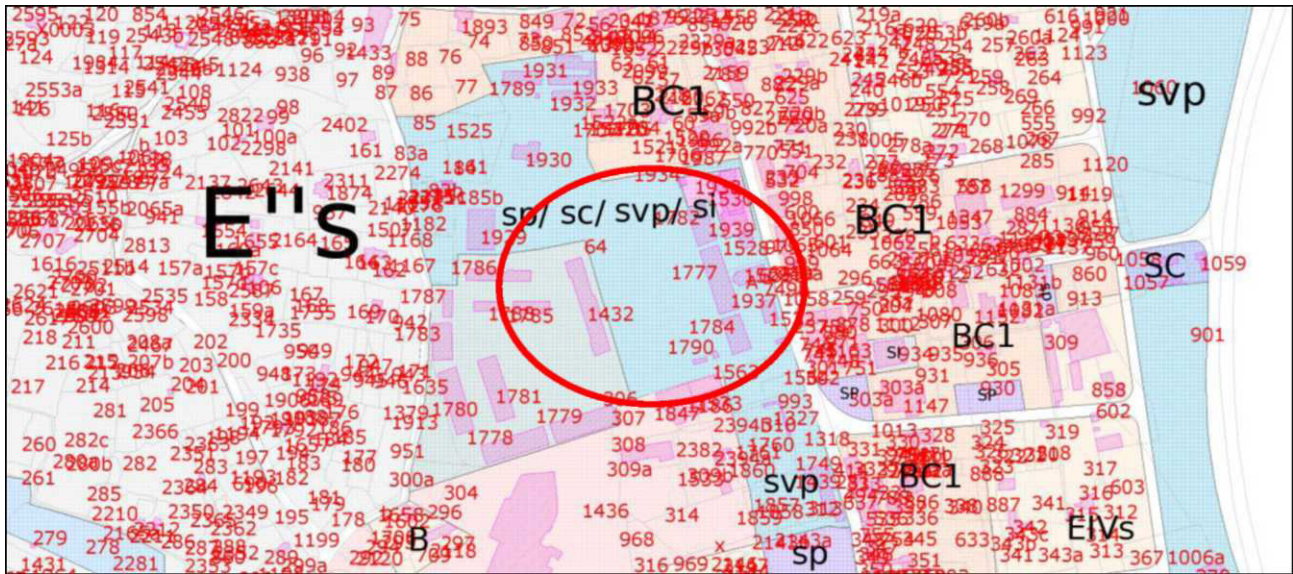

Figura 4 - assetto geomorfológico scala 1:5000

L'inquadramento dal punto di vista del PTCP è il seguente:

- Assetto Vegetazionale: COL - IDS - CO

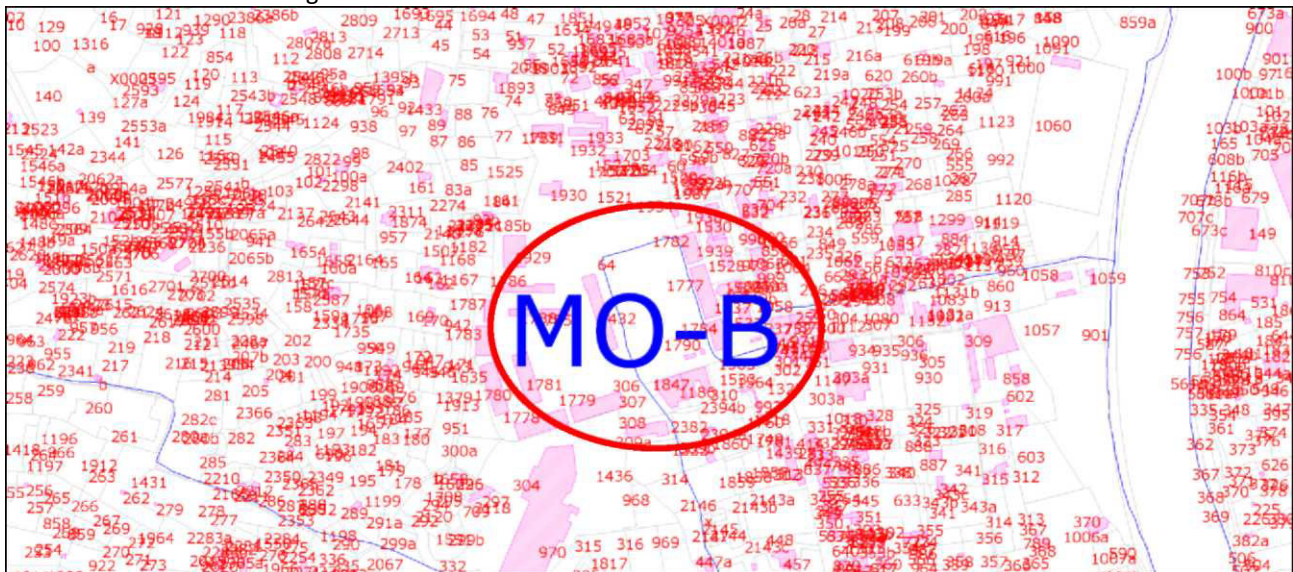

Figura 5 - assetto vegetazionale scala 1:5000

- Assetto insediativo: ID - TR - TU

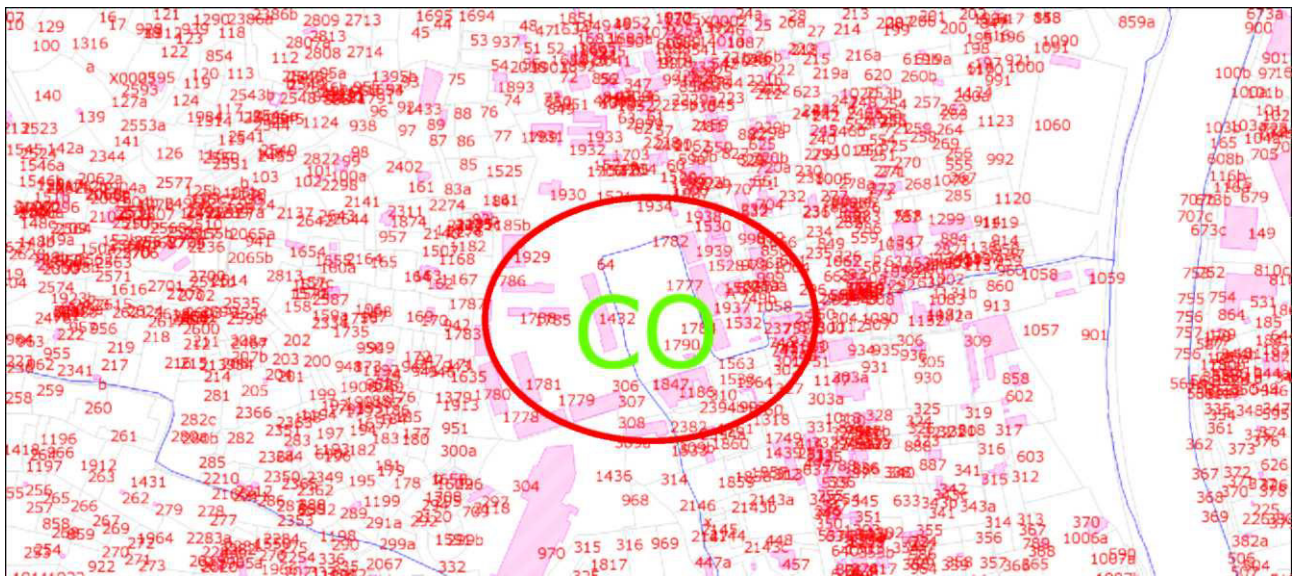

Figura 6 - assetto insediativo scala 1:5000

5. INQUADRAMENTO IDROGRAFICO - PIANO DI BACINO

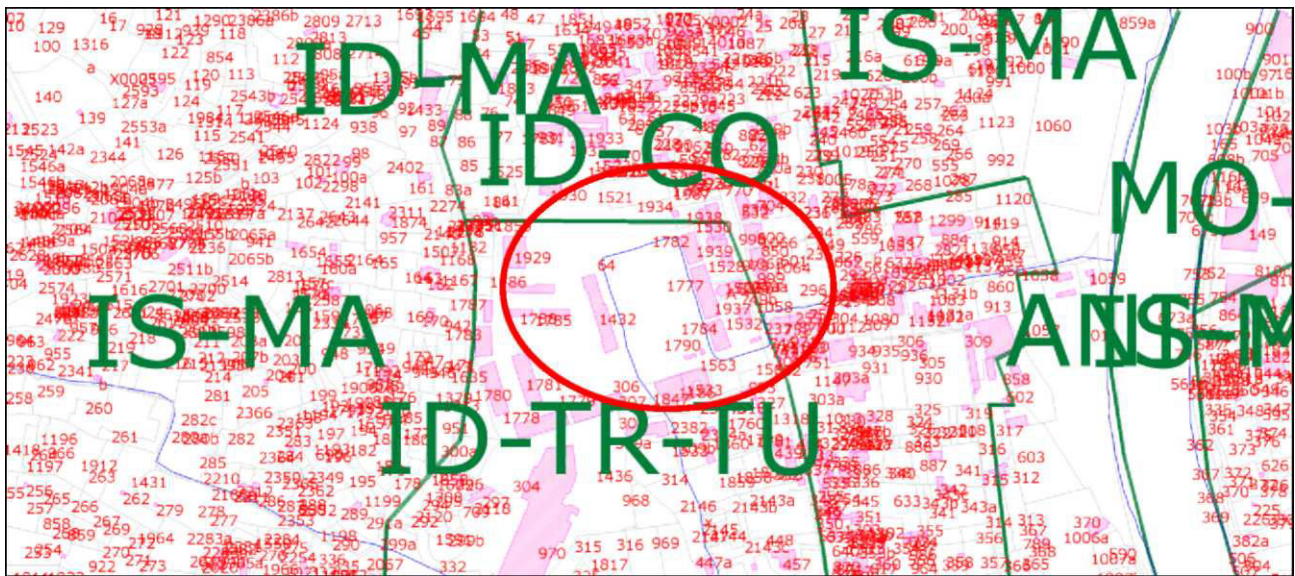

Figura 7 - inquadramento idrografico scala 1:5000

L'area inoltre non è soggetta a rischio idraulico

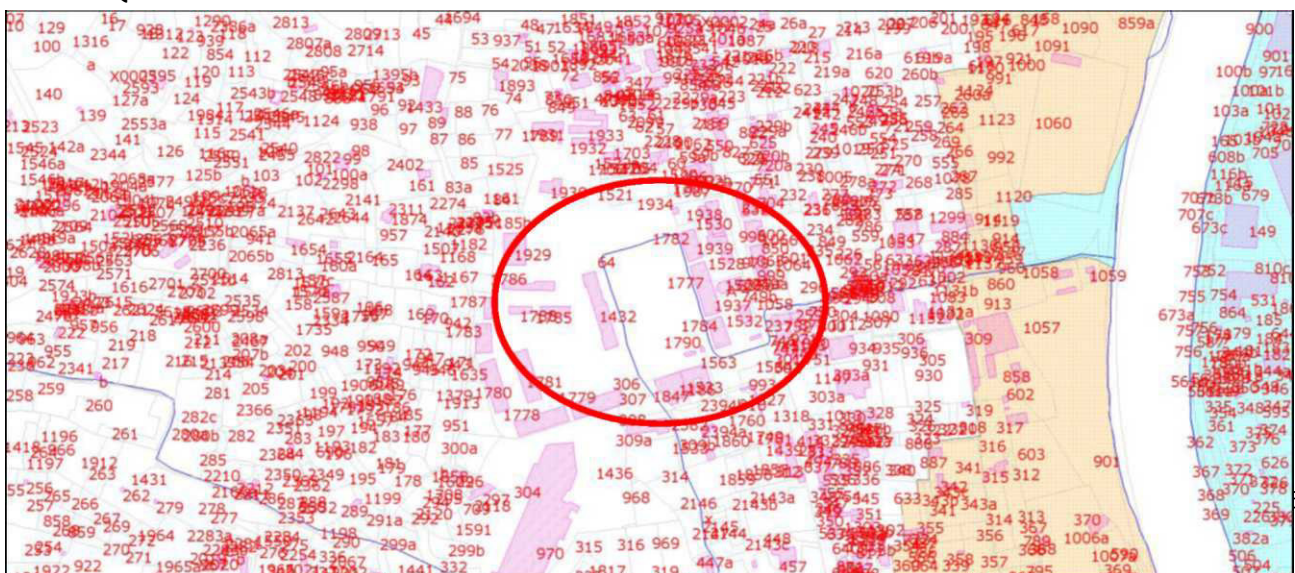

Figura 9 - rischio idraulico scala 1:5000

Imperia, 12/11/2015

Il Responsabile del Procedimento

(Ing. Michele Russo)

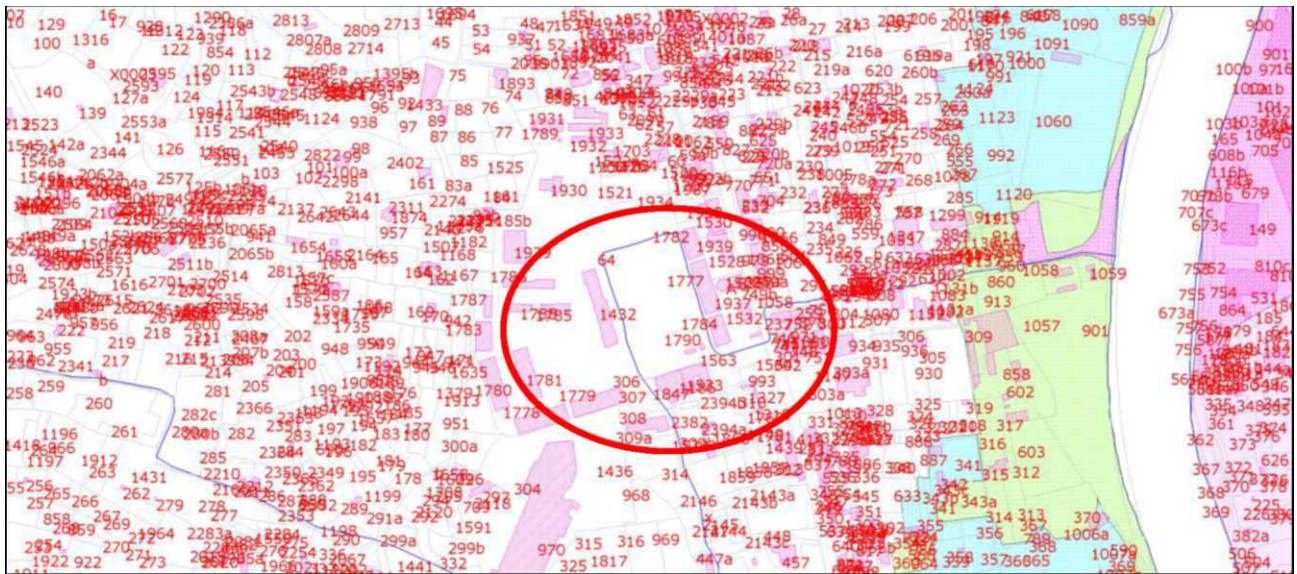
Il Progettista

(Ing. Gianluca Novero)