

**PIANO DI RAZIONALIZZAZIONE PERIODICA  
DELLE PARTECIPAZIONI SOCIETARIE  
DELLA PROVINCIA DI IMPERIA**

(Decreto Legislativo 19 agosto 2016, n. 175,  
modificato ed integrato dal Decreto Legislativo 16 giugno 2017, n. 100,  
*“Testo unico in materia di società a partecipazione pubblica”*)

Relazione tecnica

Anno 2018

**Indice**

1. Il quadro normativo
2. Le società partecipate della Provincia di Imperia
3. Ricognizione delle partecipazioni societarie possedute direttamente e indirettamente
4. Piano di riassetto: azioni, modalità e tempi di attuazione

## **1. Il quadro normativo**

In attuazione della legge delega n. 124 del 07/08/2015 è stato emanato il D.Lgs. n. 175 del 19/8/2016 “ Testo unico in materia di società a partecipazione pubblica” (d’ora innanzi per brevità, TUSP o Testo Unico”) che detta disposizioni in materia di costituzione di società da parte di amministrazioni pubbliche nonché in materia di acquisto, mantenimento e gestione di partecipazioni da parte di tali amministrazioni in società a totale o parziale partecipazione pubblica, avendo riguardo all’efficiente gestione delle partecipazioni pubbliche, alla tutela e alla promozione della concorrenza e del mercato nonché alla razionalizzazione e riduzione della spesa pubblica.

In base all’art. 24, comma 1, del suddetto decreto, ciascuna amministrazione pubblica era chiamata ad effettuare, entro il 30 settembre 2017, con provvedimento motivato, la ricognizione straordinaria delle partecipazioni possedute alla data del 23 settembre 2016, individuando quelle da alienare o da assoggettare alle misure di razionalizzazione stabilite all’art. 20 del medesimo.

Tale norma prevede inoltre che, una volta operata tale ricognizione straordinaria, le pubbliche amministrazioni procedano con cadenza annuale all’analisi dell’assetto complessivo delle società in cui detengono quote di capitale, predisponendo, in presenza dei presupposti di legge, un piano di riassetto per la loro razionalizzazione, fusione o soppressione, anche mediante messa in liquidazione o cessione (cosiddetta Revisione periodica).

Si precisa che in base alle definizioni contenute nel Testo Unico deve intendersi:

- per “partecipazione” la titolarità di rapporti comportanti la qualità di socio in società o la titolarità di strumenti finanziari che attribuiscono diritti amministrativi (art. 2, lett. f), del TUSP);
- per “partecipazione indiretta” la partecipazione in una società detenuta da un’amministrazione pubblica per il tramite di società o altri organismi soggetti a controllo da parte di una singola amministrazione pubblica o di più amministrazioni pubbliche congiuntamente (art. 2, lett. g) del TUSP). Pertanto, rientrano fra le “partecipazioni indirette” soggette alle disposizioni del TUSP sia le partecipazioni detenute da una pubblica amministrazione tramite una società o un organismo controllati da una medesima (controllo solitario), sia le

partecipazioni detenute in un società o in organismo controllati congiuntamente da più Pubbliche Amministrazioni (controllo congiunto).

La nozione di società a "controllo pubblico" risulta dal combinato disposto delle lett. b) ed m) del comma 1 dell'art. 2 del TUSP.

Sulla corretta individuazione di tale nozione, si richiamano le indicazioni contenute nell'orientamento concernente *"la nozione di "società a controllo pubblico" di cui all'art. 2, comma 1, lett. m) del D.Lgs. 19/8/2016 n. 175"* pubblicato il 15 febbraio 2018 sul sito istituzionale del Dipartimento del Tesoro [www.dt.mef.gov.it](http://www.dt.mef.gov.it).

Nello specifico, la fattispecie della società a controllo pubblico ricorre nelle seguenti ipotesi:

#### **Controllo solitario:**

1. il socio dispone della maggioranza assoluta dei voti in assemblea ordinaria;
2. il socio dispone di voti sufficienti per esercitare un'influenza dominante nell'assemblea ordinaria;
3. il socio esercita il controllo grazie a vincoli contrattuali con la società.

#### **Controllo congiunto:**

1. una pluralità di soci esercita il controllo per effetto di norme di legge, di norme statutarie o di patti parasociali;
2. una pluralità di soci dispone della maggioranza assoluta dei voti esercitabili nell'assemblea ordinaria ed esercita il controllo, anche tramite comportamenti concludenti;
3. una pluralità di soci dispone di voti sufficienti per esercitare un'influenza dominante nell'assemblea ordinaria, anche tramite comportamenti concludenti;
4. una pluralità di soci esercita il controllo grazie a vincoli contrattuali con la società.

Per l'anno 2018 l'adempimento di revisione periodica delle società è riferito alle partecipazioni detenute dall'Ente alla data del 31 dicembre 2017 (art. 26, comma 11 del T.U.S.P.).

Secondo l'impostazione dettata dal legislatore la razionalizzazione societaria si compone quindi di due fasi, l'una propedeutica all'altra:

1. l'analisi dell'assetto complessivo delle società direttamente e indirettamente partecipate;
2. la predisposizione (eventuale) di un piano di razionalizzazione.

La prima fase comporta la verifica della sussistenza o meno, caso per caso, dei presupposti per il mantenimento della partecipazione.

Nei limiti della stretta inerenza istituzionale, che costituisce pre condizione necessaria di base per l'esercizio della potestà giuridica privatistica in materia societaria da parte delle P.A. (c.d. vincolo di scopo previsto dall'art. 4, comma 1), la partecipazione diretta o indiretta in società di capitali, che producono beni o servizi in favore delle medesime amministrazioni socie o della collettività da esse amministrata, potrà essere assunta o mantenuta in portafoglio esclusivamente per lo svolgimento delle attività economiche (c.d. vincolo di attività) indicate all'art. 4, comma del TUSP ossia :

- a) produzione di un servizio di interesse generale, ivi inclusa la realizzazione e la gestione delle reti e degli impianti funzionali ai servizi medesimi;
- b) progettazione e realizzazione di un'opera pubblica sulla base di un accordo di programma fra amministrazioni pubbliche, ai sensi dell'articolo 193 del Decreto Legislativo n. 50 del 2016;
- c) realizzazione e gestione di un'opera pubblica ovvero organizzazione e gestione di un servizio d'interesse generale attraverso un contratto di partenariato di cui all'articolo 180 del Decreto Legislativo n. 50 del 2016, con un imprenditore selezionato con le modalità di cui all'articolo 17, commi 1 e 2 del decreto n. 175/2016;
- d) autoproduzione di beni o servizi strumentali all'ente o agli enti pubblici partecipanti o allo svolgimento delle loro funzioni, nel rispetto delle condizioni stabilite dalle direttive europee in materia di contratti pubblici e della relativa disciplina nazionale di recepimento;
- e) servizi di committenza, ivi incluse le attività di committenza ausiliarie, apprestati a supporto di enti senza scopo di lucro e di amministrazioni aggiudicatrici di cui all'articolo 3, comma 1, lettera a), del Decreto Legislativo N. 50 Del 2016.

I commi da 3 a 9 bis dell'art. 4 del TUSP individuano una serie di fattispecie derogatorie, rispetto a quelle ordinariamente ammesse, per la costituzione, acquisizione o mantenimento in portafoglio di società commerciali da parte delle PP.AA.

La categorizzazione in forma di elenco contenuta nel secondo comma dell'art. 4 non esaurisce le condizioni di ammissibilità per il mantenimento in portafoglio della partecipazione societaria da parte di una P.A.

Superato il primo vaglio relativo al vincolo di scopo e quindi il successivo del vincolo di attività, i piani di razionalizzazione devono essere adottati ove le pubbliche amministrazioni rilevino:

- società che risultino prive di dipendenti o abbiano un numero di amministratori superiore a quello dei dipendenti;
- partecipazioni in società che svolgono attività analoghe o simili a quelle svolte da altre società partecipate o da enti pubblici strumentali;
- partecipazioni in società che, nel triennio precedente, abbiano conseguito un fatturato medio non superiore a un milione di euro;
- partecipazioni in società diverse da quelle costituite per la gestione di un servizio d'interesse generale che abbiano prodotto un risultato negativo per quattro dei cinque esercizi precedenti;
- necessità di contenimento dei costi di funzionamento;
- necessità di aggregazione di società aventi ad oggetto le attività consentite all'articolo 4.

Gli esiti della ricognizione sono rimessi alla discrezionalità delle amministrazioni partecipanti le quali sono tenute a motivare espressamente sulla scelta effettuata (alienazione/razionalizzazione/fusione/mantenimento della partecipazione senza interventi).

### **3. LE SOCIETA' PARTECIPATE DALLA PROVINCIA DI IMPERIA**

Di seguito si fornisce la rappresentazione grafica delle società partecipate direttamente e indirettamente dalla Provincia di Imperia alla data del 31/12/2017, con le relative tabelle riepilogative.

## SOCIETA' DIRETTE

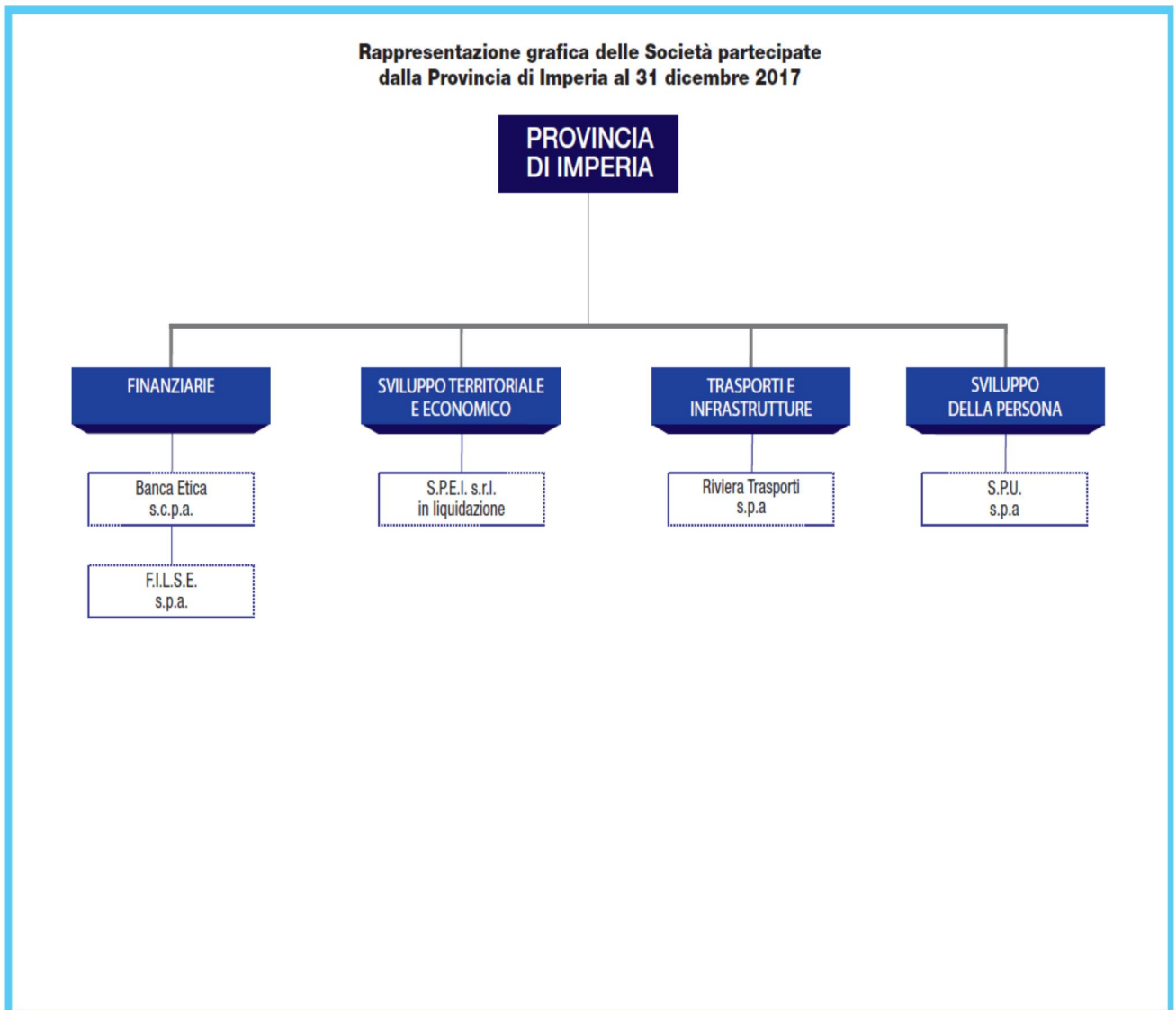

NOME PARTECIPATA	CODICE FISCALE PARTECIPATA	QUOTA DI PARTECIPAZIONE	ESITO DELLA RILEVAZIONE	NOTE
Partecipata n. 1 RIVIERA TRASPORTI S.p.A.	00142950088	84,44%	Contenimento dei costi	Misure di contenimento dei costi previste nel Piano attestato di risanamento ex art 67 L.F. valevole per il periodo 2016/2018
Partecipata n. 2 Società di Promozione per l'Università S.p.A. S.P.U. p.A.	01131590083	50%	Liquidazione / Trasformazione	Con deliberazione n. 42 del 25/9/2018 il C.P. ha modificato le decisioni in merito alla SPU assunte negli anni precedenti deliberando il mantenimento.
Partecipata n. 3 S.P.E.I. S.r.l. in liquidazione	01293530083	45%	Liquidazione	
Partecipata n. 4 FI.L.S.E. S.p.A.	00616030102	0,075%	Cessione/ alienazione quote	
Partecipata n. 5 Banca Popolare Etica S.c.p.a.	01029710280	0,0048%	Cessione/ liquidazione quota	

## SOCIETÀ INDIRETTE

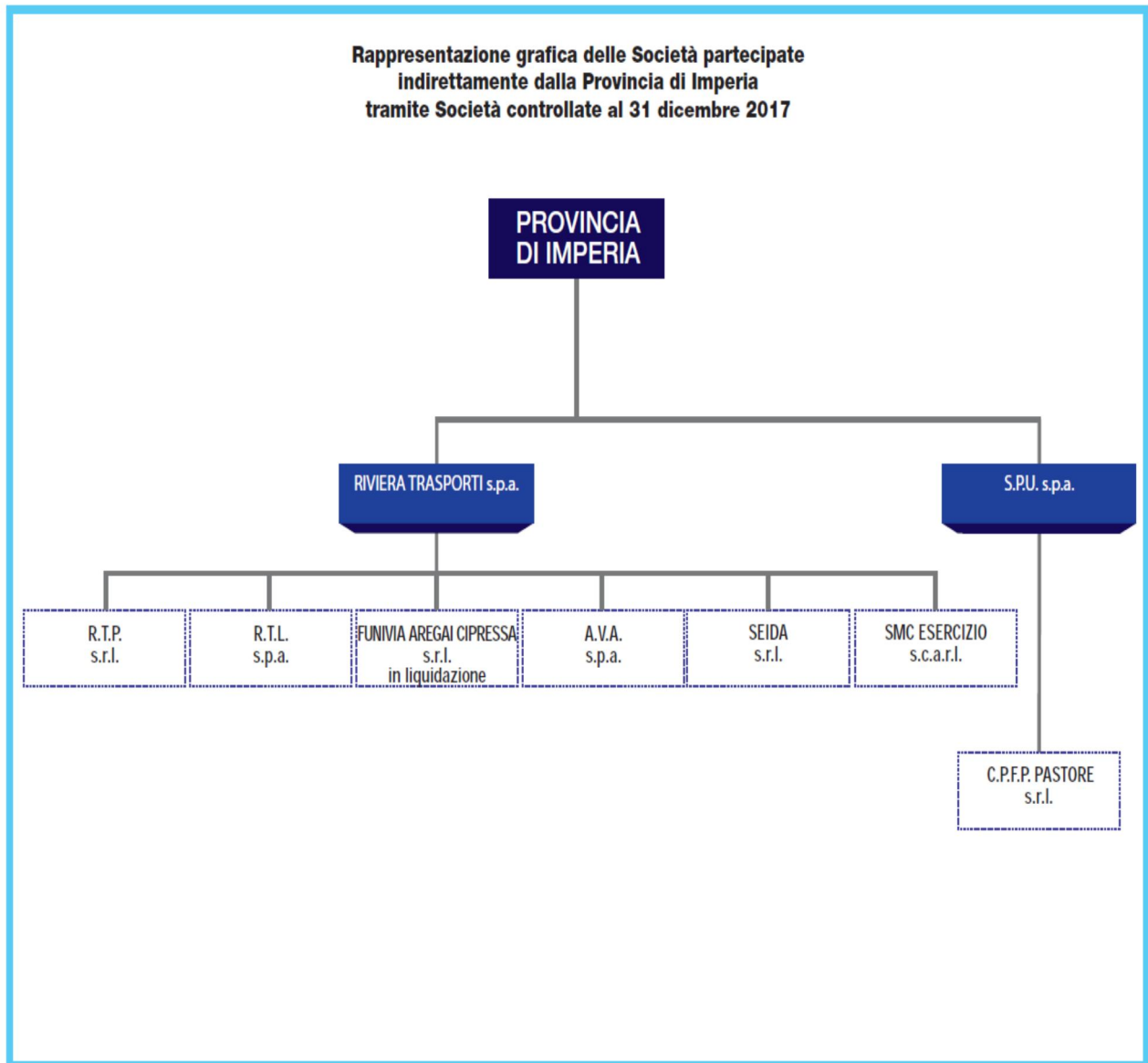



## Partecipazioni indirette detenute attraverso la società RIVIERA TRASPORTI S.p.A.

NOME PARTECIPATA	CODICE FISCALE PARTECIPATA	QUOTA DI PARTECIPAZIONE DETENUTA DALLA TRAMITE	ESITO DELLA RILEVAZIONE	NOTE
Partecipata n. 1 Riviera Trasporti Piemonte S.r.l.	01494260084	100%	Fusione/ incorporazione	
Partecipata n. 2 Riviera Trasporti Linea	01316420080	20%	Fusione/ incorporazione	
Partecipata n. 3 Funivia Aregai – Cipressa S.r.l. in liquidazione	01294500085	52%	Chiusura e liquidazione	La società era inattiva ed è stata liquidata.
Partecipata n. 4 S.E.I.D.A. S.r.l.	00623300092	1%	Cessione/ alienazione quote.	
Partecipata n. 5 A.V.A. S.p.A.	00930810098	0,002%	Cessione/ alienazione quote	
Partecipata n. 6 SMC Esercizio S.c.a.r.l.	02862700362	6,5%	Cessione/ alienazione quote.	Alienata il 20/9/2018

## Partecipazioni indirette detenute attraverso la società S.P.U. S.p.A.

NOME PARTECIPATA	CODICE FISCALE PARTECIPATA	QUOTA DI PARTECIPAZIONE DETENUTA DALLA TRAMITE	ESITO DELLA RILEVAZIONE	NOTE
Partecipata 1 Centro Provinciale di Formazione Professionale "G. PASTORE" S.r.l.	91025410084	5%	Cessione/ alienazione quote	

### **3. RICOGNIZIONI DELLE PARTECIPAZIONI SOCIETARIE POSSEDUTE DIRETTAMENTE O INDIRETTAMENTE**

L'analisi delle partecipazioni societarie della Provincia di Imperia viene condotta utilizzando lo schema tipo per la redazione del provvedimento che deve essere adottato dal Consiglio Provinciale entro il 31 dicembre p.v. contenuto nelle Linee Guida per la revisione periodica delle società pubblicate dal Dipartimento del Tesoro il 23 novembre u.s., condivise con la Corte dei Conti.

Le schede sono corredate da una relazione descrittiva per ciascuna società che ne illustra la situazione gestionale e l'iter della razionalizzazione attraverso le misure adottate in sede di ricognizione straordinaria con la deliberazione di Consiglio Provinciale n. 37/2017.

#### **Partecipazioni dirette**

1 SOCIETA' DI PROMOZIONE PER L'UNIVERSITA' p.A. – CF 01131590083

#### *Scheda di dettaglio*

#### **DATI ANAGRAFICI DELLA PARTECIPATA**

<b>NOME DEL CAMPO</b>	
<b>Codice Fiscale</b>	01131590083
<b>Denominazione</b>	SOCIETA' DI PROMOZIONE PER L'UNIVERSITA' p.A. – S.P.U. p.A.
<b>Anno di costituzione della società</b>	1995
<b>Forma giuridica</b>	Società per azioni
<b>Tipo di fondazione</b>	Scegliere un elemento.
<b>Altra forma giuridica</b>	
<b>Stato della società</b>	La società è attiva
<b>Anno di inizio della procedura <sup>(1)</sup></b>	
<b>Società con azioni quotate in mercati regolamentati <sup>(2)</sup></b>	

NOME DEL CAMPO	
Società che ha emesso strumenti finanziari quotati in mercati regolamentati (ex TUSP) <sup>(2)</sup>	

### SEDE LEGALE DELLA PARTECIPATA

NOME DEL CAMPO	
Stato	Italia
Provincia	Imperia
Comune	Imperia
CAP *	18100
Indirizzo *	Via Nizza n. 8
Telefono *	0183/666568
FAX *	0183/666528
Email *	poloimperia@unige.it

### SETTORE DI ATTIVITÀ DELLA PARTECIPATA

NOME DEL CAMPO	
Attività 1	Cod. ATECO 85.4 Istruzione post-secondaria universitaria e non universitaria
Peso indicativo dell'attività %	100%
Attività 2 *	
Peso indicativo dell'attività % *	
Attività 3 *	
Peso indicativo dell'attività % *	
Attività 4 *	
Peso indicativo dell'attività % *	

## ULTERIORI INFORMAZIONI SULLA PARTECIPATA

NOME DEL CAMPO	
Società in house	no
Previsione nello statuto di limiti sul fatturato <sup>(3)</sup>	Scegliere un elemento.
Deliberazione di quotazione di azioni in mercati regolamentati nei termini e con le modalità di cui all'art. 26, c. 4	Scegliere un elemento.
Società contenuta nell'allegato A al D.Lgs. n. 175/2016	NO
Società a partecipazione pubblica di diritto singolare (art.1, c. 4, lett. A)	no
Riferimento normativo società di diritto singolare <sup>(3)</sup>	
La partecipata svolge attività economiche protette da diritti speciali o esclusivi insieme con altre attività svolte in regime di mercato	no
Riferimento normativo società con diritti speciali o esclusivi insieme con altre attività svolte in regime di mercato <sup>(3)</sup>	
Società esclusa dall'applicazione dell'art. 4 con DPCM (art. 4, c. 9)	no
Società esclusa dall'applicazione dell'art. 4 con provvedimento del Presidente della Regione o delle Prov. Autonome (art. 4, c. 9)	no
Riferimento normativo atto esclusione <sup>(4)</sup>	

## DATI DI BILANCIO PER LA VERIFICA TUSP

NOME DEL CAMPO	Anno 2017
<b>Tipologia di attività svolta</b>	Attività produttive di beni e servizi
<b>Numero medio di dipendenti</b>	5. L'Ente non ha proprio personale distaccato presso la società né viceversa.
<b>Numero dei componenti dell'organo di amministrazione</b>	1. La società ha adeguato la composizione dell'organo amministrativo alle disposizioni dell'art. 11 del TUSP
<b>Compenso dei componenti dell'organo di amministrazione</b>	15.000,00
<b>Numero dei componenti dell'organo di controllo</b>	3
<b>Compenso dei componenti dell'organo di controllo</b>	7.000,00

NOME DEL CAMPO	2017	2016	2015	2014	2013
<b>Approvazione bilancio</b>	sì	sì	sì	sì	sì
<b>Risultato d'esercizio</b>	4.721,00	2.215,00	2.579,00	5.649,00	2.065,00

La società opera in equilibrio economico grazie ai contributi in conto esercizio versati dai soci.

### Attività produttive di beni e servizi o Distretti tecnologici

NOME DEL CAMPO	2017	2016	2015
<b>A1) Ricavi delle vendite e delle prestazioni</b>	23.350	36.918	25.475
<b>A5) Altri Ricavi e Proventi</b>	1.650.674	1.787.520	1.743.582
<b>di cui Contributi in conto esercizio</b>	1.632.569 Al riguardo vedasi le note in calce	1.655.427 Al riguardo vedasi le note in calce	1.728.820 Al riguardo vedasi le note in calce

**QUOTA DI POSSESSO (quota diretta e/o indiretta)**

NOME DEL CAMPO	INDICAZIONI PER LA COMPILAZIONE
Tipologia di Partecipazione	Partecipazione diretta
Quota diretta <sup>(5)</sup>	50%
Codice Fiscale Tramite <sup>(6)</sup>	
Denominazione Tramite (organismo) <sup>(6)</sup>	
Quota detenuta dalla Tramite nella società <sup>(7)</sup>	

**QUOTA DI POSSESSO – TIPO DI CONTROLLO**

NOME DEL CAMPO	INDICAZIONI PER LA COMPILAZIONE
Tipo di controllo	controllo solitario - influenza dominante

**INFORMAZIONI ED ESITO PER LA RAZIONALIZZAZIONE**

NOME DEL CAMPO	INDICAZIONI PER LA COMPILAZIONE
La partecipata svolge un'attività di produzione di beni e servizi a favore dell'Amministrazione?	No
Attività svolta dalla Partecipata	produzione di un servizio di interesse generale (Art. 4, c. 2, lett. a)
Descrizione dell'attività	Sostegno e gestione corsi universitari
Quota % di partecipazione detenuta dal soggetto privato <sup>(8)</sup>	

NOME DEL CAMPO	INDICAZIONI PER LA COMPILAZIONE
<b>Svolgimento di attività analoghe a quelle svolte da altre società (art.20, c.2 lett.c)</b>	no
<b>Necessità di contenimento dei costi di funzionamento (art.20, c.2 lett.f)</b>	no
<b>Necessità di aggregazione di società (art.20, c.2 lett.g)</b>	no
<b>L'Amministrazione ha fissato, con proprio provvedimento, obiettivi specifici sui costi di funzionamento della partecipata? (art.19, c.5) <sup>(9)</sup></b>	si Delibera di Consigli Provinciale n. 22 del 28/06/2017.
<b>Esito della ricognizione</b>	razionalizzazione
<b>Modalità (razionalizzazione) <sup>(10)</sup></b>	messa in liquidazione della società
<b>Termine previsto per la razionalizzazione <sup>(10)</sup></b>	31/12/2019
<b>Le misure di razionalizzazione sono state concluse alla data del 31/12/2018?</b>	no
<b>Note*</b>	L'alienazione della partecipazione non è andata a buon fine. Siccome il MEF con nota n. 45410 del 04/6/2018 indirizzata al socio Comune di Sanremo ha sollevato rilievi in ordine al rispetto dei vincoli di cui all'art. 20, comma 4, lett. d) D.Lgs. 175/2016 da parte della società, la SPU deve essere sciolta. Al fine di garantire la presenza sul territorio del Ponente Ligure del Polo distaccato dell'Ateneo genovese, in considerazione dei vantaggi sotto il profilo economico e sociale derivanti alla comunità locale, l'Ente sta valutando, congiuntamente agli altri soci, l'individuazione di una nuova forma giuridica di gestione dei corsi universitari nella forma della Fondazione di Partecipazione.

SPU p.A. gestisce il Polo distaccato dell'Ateneo genovese nel territorio del Ponente Ligure. Secondo quanto illustrato in sede di analisi sull'attuazione del Piano di revisione straordinaria, con deliberazione n. 42 del 25/9/2018 questa Provincia ha deciso, per le motivazioni indicate nella deliberazione medesima, di mantenere la propria partecipazione nella società, modificando le precedenti valutazioni in merito. Poiché il Ministero dell'Economia e delle Finanze con nota n. 45410 del 4/6/2018 ha sollevato rilievi in ordine al rispetto del vincolo di cui all'art. 20, comma 4, lett. d) D.Lgs. n.175/2016 da parte della società, si rende necessaria l'adozione di

misure di razionalizzazione della partecipazione. In difetto la SPU dovrà essere messa in liquidazione. Al fine di mantenere la presenza sul territorio del ponente ligure del polo universitario, unitamente agli altri soci si sta valutando l'individuazione di una nuova forma giuridica di gestione dei corsi universitari.

La soluzione prospettata dall'Amministratore unico con relazione del 24 ottobre scorso sarebbe quella della trasformazione eterogenea della società in Fondazione di partecipazione, disciplinata agli articoli 2500-septies e 2500-octies del codice civile.

L'adesione di un ente locale ad una fondazione di partecipazione che svolga attività di interesse generale risulta ammissibile dal punto di vista normativo, vale a dire sotto il profilo dei vincoli di finanza pubblica (si vedano, tra le altre, le deliberazioni della Corte dei Conti della Sezione regionale di controllo per il Lazio n. 151/2013, della Sezione regionale di controllo per la Basilicata n. 57/2017 e della Sezione regionale di controllo per la Lombardia n. 70/2017).

Secondo quanto evidenziato dalla Sezione regionale di controllo per il Veneto n. 345/2014 non sono infatti *“ravvisabili ostacoli alla partecipazione degli enti locali in società o in fondazioni, sia essa il frutto della trasformazione di preesistenti organismi, anche associativi, sia la conseguenza della costituzione ex novo di tali soggetti giuridici. Ciò vale anche per le fondazioni di partecipazione – che rispondono all'esigenza di disporre di uno strumento più ampio rispetto alla fondazione tout court, caratterizzato dalla commistione dell'elemento patrimoniale con quello “associativo”, in ragione della partecipazione di più soggetti alla costituzione dell'organismo (omissis).*

Si sottolinea che, pur in assenza di un divieto di legge, l'autonomia negoziale dell'ente che sceglie di partecipare ad una fondazione trova comunque un limite nell'obbligo di osservanza delle regole che conformano l'agire della pubblica amministrazione.

L'ente fondatore è pertanto tenuto a *“sincerarsi che la fondazione che intende costituire risponda anche al principio di sussidiarietà orizzontale rispetto alle funzioni o ai servizi erogati dall'ente medesimo* (Sezione regionale di controllo per la Lombardia con deliberazione n.70/2017).

Al di là degli aspetti sopra evidenziati, l'ente deve anche considerare tutte le implicazioni dell'operazione prospettata sul piano finanziario, anche in un'ottica



futura, in ossequio ai principi di sana gestione e delle regole di contabilità pubblica cui sempre deve conformarsi l'attività degli enti locali, anche laddove si concretizzi nell'esercizio dell'autonomia negoziale.

Sotto il profilo procedurale l'eventuale trasformazione della SPU p.A. in fondazione è condizionata:

- alla concretizzazione dell'acquisto da parte della Regione Liguria del compendio immobiliare di via Nizza 8 ad Imperia dove la società ha la propria sede;
- all'assunzione della relativa delibera da parte dei soci della SPU, per la quale è richiesta la maggioranza del 75% degli aventi diritto. Tuttavia, poiché ai sensi dell'art. 2437 del Codice Civile hanno diritto di recesso per tutta o parte delle loro azioni i soci che non hanno concorso alla deliberazione di trasformazione, è necessaria che la decisione venga approvata con la totalità dei voti, data l'indisponibilità degli attuali soci a farsi carico di maggiori oneri per la gestione del polo.

## RIVIERA TRASPORTI S.p.A.

2

RIVIERA TRASPORTI S.p.A. – CF 00142950088

### Scheda di dettaglio

#### DATI ANAGRAFICI DELLA PARTECIPATA

NOME DEL CAMPO	
Codice Fiscale	00142950088
Denominazione	RIVIERA TRASPORTI S.p.A.
Anno di costituzione della società	1975
Forma giuridica	Società per azioni
Tipo di fondazione	Scegliere un elemento.
Altra forma giuridica	
Stato della società	La società è attiva
Anno di inizio della procedura <sup>(1)</sup>	
Società con azioni quotate in mercati regolamentati <sup>(2)</sup>	
Società che ha emesso strumenti finanziari quotati in mercati regolamentati (ex TUSP) <sup>(2)</sup>	

#### SEDE LEGALE DELLA PARTECIPATA

NOME DEL CAMPO	
Stato	Italia
Provincia	Imperia
Comune	Imperia
CAP *	18100
Indirizzo *	Via Nazionale, 365
Telefono *	0183/7001

NOME DEL CAMPO	
<b>FAX *</b>	0183/274695
<b>Email *</b>	info@rivieratrasporti.it

### SETTORE DI ATTIVITÀ DELLA PARTECIPATA

NOME DEL CAMPO	
<b>Attività 1</b>	Cod. ATECO 49.31.00 Trasporto di persone urbano ed extraurbano di linea e non di linea, incluso il noleggio, da piazza e da rimessa, turistico, nazionale e internazionale.
<b>Peso indicativo dell'attività %</b>	100%
<b>Attività 2 *</b>	
<b>Peso indicativo dell'attività % *</b>	
<b>Attività 3 *</b>	
<b>Peso indicativo dell'attività % *</b>	
<b>Attività 4 *</b>	
<b>Peso indicativo dell'attività % *</b>	

### ULTERIORI INFORMAZIONI SULLA PARTECIPATA

NOME DEL CAMPO	
<b>Società in house</b>	no
<b>Previsione nello statuto di limiti sul fatturato <sup>(3)</sup></b>	Scegliere un elemento.
<b>Deliberazione di quotazione di azioni in mercati regolamentati nei termini e con le modalità di cui all'art. 26, c. 4</b>	no

NOME DEL CAMPO	
Società contenuta nell'allegato A al D.Lgs. n. 175/2016	NO
Società a partecipazione pubblica di diritto singolare (art.1, c. 4, lett. A)	no
Riferimento normativo società di diritto singolare <sup>(3)</sup>	
La partecipata svolge attività economiche protette da diritti speciali o esclusivi insieme con altre attività svolte in regime di mercato	no
Riferimento normativo società con diritti speciali o esclusivi insieme con altre attività svolte in regime di mercato <sup>(3)</sup>	
Società esclusa dall'applicazione dell'art. 4 con DPCM (art. 4, c. 9)	no
Società esclusa dall'applicazione dell'art. 4 con provvedimento del Presidente della Regione o delle Prov. Autonome (art. 4, c. 9)	Scegliere un elemento.
Riferimento normativo atto esclusione <sup>(4)</sup>	

#### DATI DI BILANCIO PER LA VERIFICA TUSP

NOME DEL CAMPO	Anno 2017
<b>Tipologia di attività svolta</b>	Attività produttive di beni e servizi
<b>Numero medio di dipendenti</b>	310,67 di cui: <ul style="list-style-type: none"> <li>• 310,67 con contratto a tempo indeterminato</li> <li>• 0,00 con contratto a tempo determinato</li> <li>• 307,67 con contratto a tempo pieno</li> <li>• 3,00 con contratto a tempo parziale</li> <li>• 2,29 unità lavorative annue in distacco da RT Piemonte</li> <li>• 8,25 unità lavorative annue in distacco da RT Linea</li> </ul> L'Ente non ha personale distaccato presso la società e viceversa
<b>Numero dei componenti dell'organo di amministrazione</b>	n. 3. Lo Statuto Societario è stato adeguato alle disposizioni del TUSP anche con riguardo alla composizione dell'Organo di Amministrazione (art. 11) dall'Assemblea dei soci del 16/3/2017

NOME DEL CAMPO	Anno 2017
Compenso dei componenti dell'organo di amministrazione	53.579
Numero dei componenti dell'organo di controllo	3
Compenso dei componenti dell'organo di controllo	31.492

NOME DEL CAMPO	2017	2016	2015	2014	2013
Approvazione bilancio	sì	sì	sì	sì	sì
Risultato d'esercizio	-1.420.525	181.040	93.427	-1.901.667	-3.899.105

Riviera Trasporti non ha conseguito l'obiettivo di riequilibrio dei conti previsto dal piano attestato adottato ai sensi dell'art. 67 L.F. e dal piano d'impresa 2016/2018, con ulteriore peggioramento della crisi aziendale e dell'esposizione debitoria. Conseguentemente la società ha chiuso l'esercizio 2017 con una perdita di € 1.420.525.

Dette performance negative sono riconducibili, in particolare:

- all'esito negativo per RT delle cause intentate da alcuni dipendenti in merito alla disdetta (da parte della società) della contrattazione di secondo livello, occorsa nel 2014. Gli esiti delle cause in questione hanno comportato un impatto sul Bilancio 2017 di circa € 3.000.000,00;
- alla perdurante crisi nel settore TPL, che non ha consentito l'auspicato miglioramento dei margini operativi (previsto dal Piano);
- alla rilevante pressione finanziaria, derivata dalla necessità di onorare il monte interessi dovuto, in relazione all'incremento dell'indebitamento;
- all'andamento dei costi del carburante, stimato dal Piano sulla base di un costo del petrolio pari a circa USD 40,00/barile, contro un prezzo reale al 2017 pari a USD 50,00-60,00/barile.

Tale situazione richiede l'aggiornamento del Piano di Risanamento ai sensi dell'art. 14 del D.Lgs. 175/2016. Nell'impossibilità/incapacità dei soci pubblici di procedere ad una ricapitalizzazione della società, il salvataggio dell'azienda si fonda essenzialmente sulla valorizzazione di asset immobiliari societari di elevato valore,

non strettamente necessari all'operatività aziendale e facilmente sostituibili. L'introito derivante dalla valorizzazione consentirebbe, infatti, di ridurre in maniera significativa l'indebitamento bancario e, sotto tale aspetto, il costo degli interessi passivi (€ 260.000/annui) nonché di riprendere le rateizzazioni concordate per il rientro dei debiti con i fornitori ipotizzate nel Piano, che sono state interrotte.

#### Attività produttive di beni e servizi o Distretti tecnologici

NOME DEL CAMPO	2017	2016	2015
<b>A1) Ricavi delle vendite e delle prestazioni</b>	19.881.620	20.650.468	20.170.420
<b>A5) Altri Ricavi e Proventi</b>	5.256.242	4.397.623	5.137.223
<b>di cui Contributi in conto esercizio</b>	1.320.831	378.781	1.071.402

#### QUOTA DI POSSESSO (quota diretta e/o indiretta)

NOME DEL CAMPO	INDICAZIONI PER LA COMPILAZIONE
<b>Tipologia di Partecipazione</b>	Partecipazione diretta
<b>Quota diretta <sup>(5)</sup></b>	84,44%
<b>Codice Fiscale Tramite <sup>(6)</sup></b>	
<b>Denominazione Tramite (organismo) <sup>(6)</sup></b>	
<b>Quota detenuta dalla Tramite nella società <sup>(7)</sup></b>	

## QUOTA DI POSSESSO – TIPO DI CONTROLLO

NOME DEL CAMPO	INDICAZIONI PER LA COMPILAZIONE
<b>Tipo di controllo</b>	controllo solitario - maggioranza dei voti esercitabili nell'assemblea ordinaria

## INFORMAZIONI ED ESITO PER LA RAZIONALIZZAZIONE

NOME DEL CAMPO	INDICAZIONI PER LA COMPILAZIONE
<b>La partecipata svolge un'attività di produzione di beni e servizi a favore dell'Amministrazione?</b>	Si
<b>Attività svolta dalla Partecipata</b>	produzione di servizi economici di interesse generale a rete - affidato con procedura ad evidenza pubblica - anche fuori ambito territoriale di riferimento (art.4, c. 9bis)
<b>Descrizione dell'attività</b>	Trasporto pubblico locale
<b>Quota % di partecipazione detenuta dal soggetto privato <sup>(8)</sup></b>	
<b>Svolgimento di attività analoghe a quelle svolte da altre società (art.20, c.2 lett.c)</b>	si
<b>Necessità di contenimento dei costi di funzionamento (art.20, c.2 lett.f)</b>	si
<b>Necessità di aggregazione di società (art.20, c.2 lett.g)</b>	no
<b>L'Amministrazione ha fissato, con proprio provvedimento, obiettivi specifici sui costi di funzionamento della partecipata? (art.19, c.5) <sup>(9)</sup></b>	si Gli obiettivi sono stati fissati con delibera di Consiglio Provinciale n. 22 del 28/06/2017.
<b>Esito della ricognizione</b>	razionalizzazione

NOME DEL CAMPO	INDICAZIONI PER LA COMPILAZIONE
<b>Modalità (razionalizzazione) <sup>(10)</sup></b>	<p>Aggiornamento del Piano di risanamento della società al fine del conseguimento degli equilibri di bilancio.</p> <p>Riviera Trasporti non ha conseguito l'obiettivo di riequilibrio dei conti previsto dal piano attestato adottato ai sensi dell'art. 67 L.F. e dal piano d'impresa 2016/2018, con ulteriore peggioramento della crisi aziendale e dell'esposizione debitoria. Conseguentemente la società ha chiuso l'esercizio 2017 con una perdita di € 1.420.525.</p> <p>Tale situazione richiede l'aggiornamento del Piano di Risanamento attestato ex art. 67 L.F., ai sensi dell'art. 14 del D.Lgs. 175/2016. Nell'impossibilità/incapacità dei soci pubblici di procedere ad una ricapitalizzazione della società, il salvataggio dell'azienda si fonda essenzialmente sulla valorizzazione di asset immobiliari societari di elevato valore, non strettamente necessari all'operatività aziendale e facilmente sostituibili. L'introito derivante dalla valorizzazione consentirebbe, infatti, di ridurre in maniera significativa l'indebitamento bancario e, sotto tale aspetto, il costo degli interessi passivi (€ 260.000/annui) nonché di riprendere le rateizzazioni concordate per il rientro dei debiti con i fornitori ipotizzate nel Piano, che sono state interrotte.</p>
<b>Termine previsto per la razionalizzazione <sup>(10)</sup></b>	Entro il 01/03/2019 dovrà essere approvato l'aggiornamento del Piano di Risanamento attestato ex art. 67 L.F. che fisserà i tempi per l'attuazione delle misure necessarie al raggiungimento dell'equilibrio di bilancio della società. Il ripiano dei conti dovrà essere conseguito entro il termine del periodo di proroga.
<b>Le misure di razionalizzazione sono state concluse alla data del 31/12/2018?</b>	no
<b>Note*</b>	<p>La società svolge un servizio pubblico in favore della collettività. Il Piano di risanamento della RT deve essere aggiornato al fine di garantire l'equilibrio dei conti a seguito dell'esito negativo delle cause intentate da alcuni lavoratori in merito alla disdetta da parte della società della contrattazione di secondo livello, e a fronte della perdurante crisi del settore di TPL a cui si accompagna il recente aumento costo del carburante. In tale contesto andranno assunte stringenti misure di razionalizzazione dei servizi con l'adozione di modalità di erogazione del TPL aderenti al mutato quadro delle risorse economico-finanziarie a disposizione e di contenimento della spesa corrente (in primis quella di personale, con il divieto di procedere a nuove assunzioni. Eventuali deroghe dovranno essere previste e trovare copertura nel piano di risanamento dell'azienda). Tra i possibili interventi di salvataggio prospettati dall'Advisor incaricato dalla società della revisione del Piano figura anche la dismissione della partecipazione della RT in Riviera Trasporti Piemonte.</p> <p>Con nota n. 6305 del 9/10/2018 RT ha chiesto "la parziale modifica" dell'indirizzo contenuto nella deliberazione di Consiglio Provinciale n. 37 del 27/09/2017, relativamente "alla prevista aggregazione delle società Riviera Trasporti Linea S.p.A. e Riviera Trasporti Piemonte S.r.l."</p> <p>L'istanza è motivata dalla considerazione che l'incorporazione di Riviera Trasporti Linea S.p.A. in Riviera Trasporti S.p.A., in luogo della sua fusione con Riviera Trasporti Piemonte S.r.l., "renderebbe non solo più semplice, ma anche più funzionale l'organizzazione del lavoro, più agevole e collaborativo il rapporto di lavoro con le organizzazioni sindacali e, complessivamente più economica la gestione aziendale", con conseguenti minori oneri gestionali "stimabili prudentemente nell'ordine di circa € 125.000,00".</p> <p>Sotto tale aspetto la suddetta operazione risulterebbe più vantaggiosa rispetto alla scelta operata dal Consiglio Provinciale.</p> <p>Occorre tuttavia verificarne la compatibilità e strategicità con le misure di risanamento che andranno adottate per la RT nonché l'effettiva convenienza avuto riguardo anche all'impatto derivante alla spesa del personale dal trasferimento dei 33 lavoratori della RTL, ai sensi dell'art. 2112 del Codice Civile.</p>



La società è affidataria del servizio di trasporto pubblico locale per il bacino della provincia di Imperia in regime di prorogatio ai sensi dell'art. 4 comma 4 del Reg. CE n. 1370/2007 fino al 31/3/2022, giusta deliberazione di Consiglio Provinciale n. 60 del 19/12/2017.

Riviera Trasporti è proprietaria dei beni essenziali (beni immobili e parco veicolare) di cui questa Provincia deve garantire la disponibilità ai sensi dell'art. 14, comma 5, della L.R. n. 33/2013, all'affidatario del servizio di TPL che verrà individuato, ai sensi di legge, al termine del periodo di proroga. A tal fine la società risulta necessaria per lo svolgimento delle funzioni istituzionali dell'Ente.

Inoltre si osserva che nel 2017 è stata innovata la disciplina del trasporto pubblico locale dal Decreto Legge 24 aprile 2017, n. 50, convertito con modificazioni dalla legge n. 96/2017. In particolare, il comma 12-quater dell'articolo 27, *“Misure sul trasporto pubblico locale”*, del suddetto decreto n. 50/2017 prevede che le funzioni di regolazione, di indirizzo, di organizzazione e di controllo e quelle di gestione dei servizi di trasporto pubblico regionale e locale sono distinte e si esercitano separatamente; l'ente affidante si avvale obbligatoriamente di altra stazione appaltante per lo svolgimento della procedura di affidamento dei servizi di trasporto pubblico regionale e locale qualora il gestore uscente dei medesimi servizi o uno dei concorrenti sia partecipato o controllato dall'ente affidante ovvero sia affidatario diretto o *in house* del predetto ente. La Provincia è Ente di governo dell'Ambito Territoriale Ottimale ed omogeneo (ATO) per l'esercizio dei servizi di trasporto terrestre e marittimo, coincidente con il proprio territorio. La disposizione sopra richiamata è indicativa della possibilità prevista dal legislatore che gli Enti di governo degli ATO relativi al servizio di trasporto pubblico locale possano partecipare e/o controllare società che svolgano tale servizio.

Per quanto sopra si ritiene di mantenere la partecipazione dell'Ente nella Riviera Trasporti fino all'affidamento del servizio che avverrà alla scadenza della proroga.

La società si trova in una situazione di grave crisi economico finanziaria.

Riviera Trasporti non ha infatti conseguito l'obiettivo di riequilibrio dei conti previsto dal piano attestato adottato ai sensi dell'art. 67 L.F. e dal piano d'impresa 2016/2018, con ulteriore peggioramento della situazione di crisi e dell'esposizione debitoria.

Conseguentemente la società ha chiuso l'esercizio 2017 con una perdita di € 1.420.525,00.

Dette performance negative sono riconducibili, in particolare:

- all'esito negativo per RT delle cause intentate da alcuni dipendenti in merito alla disdetta (da parte della società) della contrattazione di secondo livello, occorsa nel 2014. Gli esiti delle cause in questione hanno comportato un impatto sul Bilancio 2017 di circa € 3.000.000,00;
- alla perdurante crisi nel settore TPL, che non ha consentito l'auspicato miglioramento dei margini operativi (previsto dal Piano);
- alla rilevante pressione finanziaria, derivata dalla necessità di onorare il monte interessi dovuto, in relazione all'incremento dell'indebitamento;
- all'andamento dei costi del carburante, stimato dal Piano sulla base di un costo del petrolio pari a circa USD 40,00/barile, contro un prezzo reale al 2017 pari a USD 50,00-60,00/barile.

Tale situazione richiede che vengano adottati “senza indugio i provvedimenti necessari al fine di prevenire l'aggravamento della crisi, di correggerne gli effetti ed eliminare le cause, attraverso un idoneo piano di risanamento” (art. 14 del D.Lgs. 175/2016).

In caso di mancato intervento nel senso indicato, la condizione di crisi in cui versa la società non potrà che condurre all'avvio di una procedura concorsuale di tipo concordatario.

Già in occasione dell'Assemblea dei Soci del 18/8/2017 questa Provincia aveva invitato l'Organo amministrativo *“ad individuare le azioni da assumere per preservare il patrimonio della società dalle aggressioni dei creditori valutando le soluzioni economicamente più idonee a superare lo stato di crisi dell'azienda”* nonché *“ad adottare, in continuità, le misure ancora assumibili per garantire l'autosufficienza della società (omissis)”*.

RT ha incaricato un Advisor esterno dell'aggiornamento del Piano di risanamento approvato nell'anno 2016 le cui linee generali sono state illustrate ai soci nell'Assemblea del 20/7/2018.

Nell'impossibilità/incapacità dei soci pubblici di procedere ad una ricapitalizzazione della società, il salvataggio dell'azienda si fonda essenzialmente sulla valorizzazione di asset immobiliari societari di elevato valore, non strettamente necessari all'operatività aziendale e facilmente sostituibili.

L'introito derivante dalla valorizzazione consentirebbe, infatti, di ridurre in maniera significativa l'indebitamento bancario e, sotto tale aspetto, il costo degli interessi passivi (€ 260.000/annui) nonché di riprendere le rateizzazioni concordate per il rientro dei debiti con i fornitori ipotizzate nel Piano, che sono state interrotte.

L'esito della valorizzazione è tuttavia subordinato alla approvazione delle necessarie varianti alla vigente strumentazione urbanistica finalizzate a consentire la riqualificazione a fini commerciali e turistico/ricettivo delle aree interessate (rimesse in Comune di Sanremo e Ventimiglia).

Per quanto riguarda l'area sita nel Comune di Ventimiglia in corso Francia n. 15, la pratica è giunta a conclusione e il perfezionamento della vendita mediante procedura ad evidenza pubblica è previsto per il mese di marzo 2019. L'importo a base d'asta è stimato in presunti € 3.038.000,00.

La seconda importante operazione di vendita riguarda l'area sita in Comune di Sanremo, Corso Cavallotti, nella parte attualmente destinata a deposito automezzi retrostante la palazzina ove si trova il nucleo operativo della società.

Il piano di valorizzazione immobiliare propone una variante urbanistica al P.R.G. vigente e al P.U.C. ai sensi dell'art. 29 della L.R. 37/2011 per la riqualificazione dell'area a fini commerciali e il perfezionamento della vendita tramite procedura ad evidenza pubblica al valore a base d'asta per il complesso commerciale e residenziale/turistico-ricettivo/socio-sanitario di € 6.425.000,00 e di € 900.000,00 per i due piani all'interno della palazzina non interessati dal Piano

L'iter di approvazione della variante dovrebbe concludersi entro l'anno.

Il Piano di risanamento dovrà inoltre essere rivisto al fine di tenere conto della perdurante crisi del settore TPL, nonché delle tendenze economiche recentemente manifestatesi (aumento costo del carburante).

In tale contesto andranno assunte stringenti misure di razionalizzazione dei servizi con l'adozione di modalità di erogazione del TPL aderenti al mutato quadro delle risorse economico-finanziarie a disposizione e di contenimento della spesa

corrente (in primis quella di personale, con il divieto di procedere a nuove assunzioni).

Tra i possibili interventi di salvataggio prospettati dall'Advisor figura anche la dismissione della partecipazione della società in Riviera Trasporti Piemonte.

Il risanamento della società dovrà concludersi per la scadenza del periodo di proroga del servizio così da consentire l'auspicato consolidamento del patrimonio sociale a tutela dell'interesse dei soci e, in particolare, di questa Provincia che sarà chiamata ad assumere le decisioni circa la scelta di affidamento del TPL, con le conseguenti azioni ai sensi dell'art. 20 del TUSP.

## SPEI S.r.l. in liquidazione

3

SPEI S.r.l. in liquidazione – CF 01293530083

### Scheda di dettaglio

#### DATI ANAGRAFICI DELLA PARTECIPATA

NOME DEL CAMPO	
Codice Fiscale	01293530083
Denominazione	SPEI S.r.l. in liquidazione
Anno di costituzione della società	2001
Forma giuridica	Società a responsabilità limitata
Tipo di fondazione	Scegliere un elemento.
Altra forma giuridica	
Stato della società	Sono in corso procedure di liquidazione volontaria o scioglimento
Anno di inizio della procedura <sup>(1)</sup>	2010
Società con azioni quotate in mercati regolamentati <sup>(2)</sup>	
Società che ha emesso strumenti finanziari quotati in mercati regolamentati (ex TUSP) <sup>(2)</sup>	

#### SEDE LEGALE DELLA PARTECIPATA

NOME DEL CAMPO	
Stato	Italia
Provincia	Imperia
Comune	Imperia
CAP *	18100
Indirizzo *	
Telefono *	

NOME DEL CAMPO	
FAX *	
Email *	

### SETTORE DI ATTIVITÀ DELLA PARTECIPATA

NOME DEL CAMPO	
Attività 1	Cod. ATECO 94.11.00 attività di promozione dello sviluppo del territorio.
Peso indicativo dell'attività %	100%
Attività 2 *	
Peso indicativo dell'attività % *	
Attività 3 *	
Peso indicativo dell'attività % *	
Attività 4 *	
Peso indicativo dell'attività % *	

### ULTERIORI INFORMAZIONI SULLA PARTECIPATA

NOME DEL CAMPO	
Società in house	no
Previsione nello statuto di limiti sul fatturato <sup>(3)</sup>	Scegliere un elemento.
Deliberazione di quotazione di azioni in mercati regolamentati nei termini e con le modalità di cui all'art. 26, c. 4	no
Società contenuta nell'allegato A al D.Lgs. n. 175/2016	NO
Società a partecipazione pubblica di diritto singolare (art.1, c. 4, lett. A)	no

NOME DEL CAMPO	
Riferimento normativo società di diritto singolare <sup>(3)</sup>	
La partecipata svolge attività economiche protette da diritti speciali o esclusivi insieme con altre attività svolte in regime di mercato	no
Riferimento normativo società con diritti speciali o esclusivi insieme con altre attività svolte in regime di mercato <sup>(3)</sup>	
Società esclusa dall'applicazione dell'art. 4 con DPCM (art. 4, c. 9)	no
Società esclusa dall'applicazione dell'art. 4 con provvedimento del Presidente della Regione o delle Prov. Autonome (art. 4, c. 9)	no
Riferimento normativo atto esclusione <sup>(4)</sup>	

#### DATI DI BILANCIO PER LA VERIFICA TUSP

NOME DEL CAMPO	Anno 2017
Tipologia di attività svolta	Attività produttive di beni e servizi
Numero medio di dipendenti	0
Numero dei componenti dell'organo di amministrazione	1 il Liquidatore
Compenso dei componenti dell'organo di amministrazione	9.600,00 più rimborsi spese
Numero dei componenti dell'organo di controllo	0
Compenso dei componenti dell'organo di controllo	

NOME DEL CAMPO	2017	2016	2015	2014	2013
Approvazione bilancio	sì	sì	sì	sì	sì
Risultato d'esercizio	0	1.712	0	-498	0

### Attività produttive di beni e servizi o Distretti tecnologici

NOME DEL CAMPO	2017	2016	2015
A1) Ricavi delle vendite e delle prestazioni	0	0	0
A5) Altri Ricavi e Proventi	14.502	28.419	32.4215
di cui Contributi in conto esercizio	14.502 La società è in liquidazione e dispone di entrate proprie. Pertanto i soci hanno assunto l'onere del finanziamento della procedura liquidatoria	26.338 La società è in liquidazione e dispone di entrate proprie. Pertanto i soci hanno assunto l'onere del finanziamento della procedura liquidatoria	32.421 La società è in liquidazione e dispone di entrate proprie. Pertanto i soci hanno assunto l'onere del finanziamento della procedura liquidatoria

### QUOTA DI POSSESSO (quota diretta e/o indiretta)

NOME DEL CAMPO	INDICAZIONI PER LA COMPILAZIONE
Tipologia di Partecipazione	Partecipazione diretta
Quota diretta <sup>(5)</sup>	45%
Codice Fiscale Tramite <sup>(6)</sup>	
Denominazione Tramite (organismo) <sup>(6)</sup>	
Quota detenuta dalla Tramite nella società <sup>(7)</sup>	



## QUOTA DI POSSESSO – TIPO DI CONTROLLO

NOME DEL CAMPO	INDICAZIONI PER LA COMPILAZIONE
<b>Tipo di controllo</b>	controllo solitario - influenza dominante

## INFORMAZIONI ED ESITO PER LA RAZIONALIZZAZIONE

NOME DEL CAMPO	INDICAZIONI PER LA COMPILAZIONE
<b>La partecipata svolge un'attività di produzione di beni e servizi a favore dell'Amministrazione?</b>	No
<b>Attività svolta dalla Partecipata</b>	coordinamento e attuazione patti territoriali e contratti d'area ex delibera CIPE 21/03/1997 (Art. 26, c.7)
<b>Descrizione dell'attività</b>	Promozione coordinamento e gestione attività e iniziative a sostegno dello sviluppo economico e produttivo imperiese
<b>Quota % di partecipazione detenuta dal soggetto privato <sup>(8)</sup></b>	
<b>Svolgimento di attività analoghe a quelle svolte da altre società (art.20, c.2 lett.c)</b>	no
<b>Necessità di contenimento dei costi di funzionamento (art.20, c.2 lett.f)</b>	no
<b>Necessità di aggregazione di società (art.20, c.2 lett.g)</b>	no
<b>L'Amministrazione ha fissato, con proprio provvedimento, obiettivi specifici sui costi di funzionamento della partecipata? (art.19, c.5) <sup>(9)</sup></b>	no
<b>Esito della ricognizione</b>	razionalizzazione
<b>Modalità (razionalizzazione) <sup>(10)</sup></b>	messa in liquidazione della società
<b>Termine previsto per la razionalizzazione <sup>(10)</sup></b>	Vedasi nota in calce.

NOME DEL CAMPO	INDICAZIONI PER LA COMPILAZIONE
Le misure di razionalizzazione sono state concluse alla data del 31/12/2018?	no
Note*	Stante il contratto a suo tempo firmato tra la società e il MISE non è possibile procedere alla chiusura della SPEI entro il termine previsto del 31/12/2018 a causa della presenza di alcune pratiche in contenzioso tra i soggetti attuatori e il MEF per le quali la società è coinvolta di riflesso. Viene pertanto confermato l'indirizzo della deliberazione consiliare n. 37/2017 per la chiusura della società. A tal fine il Liquidatore dovrà verificare presso il MEF la possibilità di procedere alla cancellazione della società dal Registro delle Imprese in presenza di alcune pratiche in contenzioso tra i soggetti attuatori e il MEF medesimo, nonché le relative modalità e condizioni, tenuto conto della normativa e della regolamentazione attinente i Patti territoriali

Alla chiusura della liquidazione della SPEI osta la definizione della problematica attinente la realizzazione del macello comprensoriale della Valle Arroscia nonché la risoluzione di alcuni contenziosi tra i soggetti attuatori dei Patti e il MISE che si riflettono sulla società. La realizzazione del macello comprensoriale è stata avviata nelle more dell'ottenimento, da parte del MISE, del relativo finanziamento. In data 12/04/2011 è stato infatti redatto il primo strato di avanzamento dei lavori (S.A.L.) per un importo di € 241.525,37, che non è stato pagato. Nel frattempo la ditta appaltatrice è fallita. A seguito della soppressione delle Comunità Montane (L.R. della Regione Liguria n. 23 del 29/12/2010 e n. 7 del 12/4/2011) sono stati individuati quali soggetti attuatori del progetto in virtù di un accordo di programma sottoscritto il 15/2/2015 i Comuni della Valle Arroscia (Armo, Borghetto d'Arroscia, Cosio d'Arroscia, Mendatica, Pornassio e Rezzo, con capofila il Comune di Borghetto d'Arroscia).

Successivamente sono stati depositati presso il Ministero dell'Economia e delle Finanze tutti gli atti necessari al perfezionamento della pratica. A tutt'oggi il MISE non ha adottato in merito alcun provvedimento autorizzativo. Gli incontri promossi da questa Provincia presso il Comuni interessati e la Regione Liguria al fine di verificare le condizioni economico/finanziarie per la realizzazione dell'opera hanno avuto esito negativo.

Stante il contratto a suo tempo firmato tra la società e il MISE non è possibile procedere alla chiusura della SPEI entro il termine previsto del 31/12/2018. Viene confermato l'indirizzo della deliberazione consiliare n. 37/2017 per la chiusura della

società. Tuttavia il Liquidatore dovrà verificare presso il MEF la possibilità di procedere alla cancellazione della società dal Registro delle Imprese, nonché le relative modalità e condizioni, tenuto conto della normativa e della regolamentazione attinente i Patti territoriali.

*Scheda di dettaglio*

**DATI ANAGRAFICI DELLA PARTECIPATA**

NOME DEL CAMPO	
<b>Codice Fiscale</b>	00616030102
<b>Denominazione</b>	Finanziaria Ligure per lo Sviluppo Economico S.p.A. – FI.L.S.E.
<b>Anno di costituzione della società</b>	1975
<b>Forma giuridica</b>	Società per azioni
<b>Tipo di fondazione</b>	Scegliere un elemento.
<b>Altra forma giuridica</b>	
<b>Stato della società</b>	La società è attiva
<b>Anno di inizio della procedura <sup>(1)</sup></b>	
<b>Società con azioni quotate in mercati regolamentati <sup>(2)</sup></b>	
<b>Società che ha emesso strumenti finanziari quotati in mercati regolamentati (ex TUSP) <sup>(2)</sup></b>	

**SEDE LEGALE DELLA PARTECIPATA**

NOME DEL CAMPO	
<b>Stato</b>	Italia
<b>Provincia</b>	Genova
<b>Comune</b>	Genova
<b>CAP *</b>	16121
<b>Indirizzo *</b>	Via Peschiera, 16
<b>Telefono *</b>	010 840 33 03
<b>FAX *</b>	010 542 335

NOME DEL CAMPO	
Email *	filse@filse.it

### SETTORE DI ATTIVITÀ DELLA PARTECIPATA

NOME DEL CAMPO	
Attività 1	Cod. ATECO 70.22.09 altre attività di consulenza imprenditoriale e altra consulenza amministrativo-gestionale e pianificazione aziendale
Peso indicativo dell'attività %	100%
Attività 2 *	
Peso indicativo dell'attività % *	
Attività 3 *	
Peso indicativo dell'attività % *	
Attività 4 *	
Peso indicativo dell'attività % *	

### ULTERIORI INFORMAZIONI SULLA PARTECIPATA

NOME DEL CAMPO	
Società in house	si
Previsione nello statuto di limiti sul fatturato <sup>(3)</sup>	si
Deliberazione di quotazione di azioni in mercati regolamentati nei termini e con le modalità di cui all'art. 26, c. 4	no
Società contenuta nell'allegato A al D.Lgs. n. 175/2016	SI
Società a partecipazione pubblica di diritto singolare (art.1, c. 4, lett. A)	no

NOME DEL CAMPO	
Riferimento normativo società di diritto singolare <sup>(3)</sup>	
La partecipata svolge attività economiche protette da diritti speciali o esclusivi insieme con altre attività svolte in regime di mercato	no
Riferimento normativo società con diritti speciali o esclusivi insieme con altre attività svolte in regime di mercato <sup>(3)</sup>	
Società esclusa dall'applicazione dell'art. 4 con DPCM (art. 4, c. 9)	no
Società esclusa dall'applicazione dell'art. 4 con provvedimento del Presidente della Regione o delle Prov. Autonome (art. 4, c. 9)	no
Riferimento normativo atto esclusione <sup>(4)</sup>	

#### DATI DI BILANCIO PER LA VERIFICA TUSP

NOME DEL CAMPO	Anno 2017
Tipologia di attività svolta	Attività produttive di beni e servizi
Numero medio di dipendenti	68. L'Ente non ha proprio personale distaccato presso la società e viceversa
Numero dei componenti dell'organo di amministrazione	5
Compenso dei componenti dell'organo di amministrazione	58.625
Numero dei componenti dell'organo di controllo	3
Compenso dei componenti dell'organo di controllo	37.653

NOME DEL CAMPO	2017	2016	2015	2014	2013
Approvazione bilancio	sì	sì	sì	sì	sì
Risultato d'esercizio	42.597	11.931	-3.047.006	46.140	20.254

#### Attività produttive di beni e servizi o Distretti tecnologici

NOME DEL CAMPO	2017	2016	2015
A1) Ricavi delle vendite e delle prestazioni	6.069.759	6.004.782	9.189.288
A5) Altri Ricavi e Proventi	2.954.445	1.0703.733	2.068.271
di cui Contributi in conto esercizio	936.611	738.098	885.318

#### Attività di Holding

NOME DEL CAMPO	2017	2016	2015
A1) Ricavi delle vendite e delle prestazioni	6.069.759	6.004.782	9.189.288
A5) Altri Ricavi e Proventi	2.954.445	1.703.733	2.068.271
di cui Contributi in conto esercizio	936.611	738.098	885.318
C15) Proventi da partecipazioni			
C16) Altri proventi finanziari	52.304	56.789	245.915
C17 bis) Utili e perdite su cambi			
D18 a) Rettifiche di valore di attività finanziarie - Rivalutazioni di partecipazioni	0	14.992	783

#### QUOTA DI POSSESSO (quota diretta e/o indiretta)

NOME DEL CAMPO	INDICAZIONI PER LA COMPILAZIONE
Tipologia di Partecipazione	Partecipazione diretta

NOME DEL CAMPO	INDICAZIONI PER LA COMPILAZIONE
Quota diretta <sup>(5)</sup>	0,075%
Codice Fiscale Tramite <sup>(6)</sup>	
Denominazione Tramite (organismo) <sup>(6)</sup>	
Quota detenuta dalla Tramite nella società <sup>(7)</sup>	

### QUOTA DI POSSESSO – TIPO DI CONTROLLO

NOME DEL CAMPO	INDICAZIONI PER LA COMPILAZIONE
Tipo di controllo	controllo congiunto per effetto di patti parasociali

### INFORMAZIONI ED ESITO PER LA RAZIONALIZZAZIONE

NOME DEL CAMPO	INDICAZIONI PER LA COMPILAZIONE
La partecipata svolge un'attività di produzione di beni e servizi a favore dell'Amministrazione?	No
Attività svolta dalla Partecipata	gestione di fondi UE per conto di Stato o Regioni ovvero realizzazione di progetti di ricerca finanziati dall'UE (art.26,c.2)
Descrizione dell'attività	
Quota % di partecipazione detenuta dal soggetto privato <sup>(8)</sup>	
Svolgimento di attività analoghe a quelle svolte da altre società (art.20, c.2 lett.c)	no
Necessità di contenimento dei costi di funzionamento (art.20, c.2 lett.f)	no
Necessità di aggregazione di società (art.20, c.2 lett.g)	no



NOME DEL CAMPO	INDICAZIONI PER LA COMPILAZIONE
<b>L'Amministrazione ha fissato, con proprio provvedimento, obiettivi specifici sui costi di funzionamento della partecipata? (art.19, c.5) <sup>(9)</sup></b>	no
<b>Esito della ricognizione</b>	razionalizzazione
<b>Modalità (razionalizzazione) <sup>(10)</sup></b>	recesso dalla società
<b>Termine previsto per la razionalizzazione <sup>(10)</sup></b>	31/12/2019
<b>Le misure di razionalizzazione sono state concluse alla data del 31/12/2018?</b>	no
<b>Note*</b>	A seguito dell'esito infruttuoso delle due gare pubbliche esperite per la cessione della partecipazione, la quota azionaria dell'Ente dovrà essere liquidata in denaro in base ai criteri stabiliti all'art. 2437-ter, secondo comma, e secondo il procedimento di cui all'art. 2437-quater del Codice Civile (comma 5 dell'art. 24 del TUSP).

La società produce un servizio di interesse generale che non rientra nelle funzioni attribuite alla Provincia dalla L. 56/2014 e della L.R. 15/2015. Pertanto il servizio prodotto dalla FILSE non è strettamente necessario per il perseguimento delle finalità istituzionali dell'Ente.

A seguito dell'esito infruttuoso delle due gare pubbliche esperite per la cessione della partecipazione, la quota azionaria dell'Ente dovrà essere liquidata in denaro in base ai criteri stabiliti all'art. 2437-ter, secondo comma, e secondo il procedimento di cui all'art. 2437-quater del Codice Civile (comma 5 dell'art. 24 del TUSP).

## BANCA POPOLARE ETICA S.c.p.a.

5 BANCA POPOLARE ETICA S.c.a.p.a. – CF 02622940233

### Scheda di dettaglio

#### DATI ANAGRAFICI DELLA PARTECIPATA

NOME DEL CAMPO	
Codice Fiscale	02622940233
Denominazione	Banca Popolare Etica S.c.a.p.a.
Anno di costituzione della società	1995
Forma giuridica	Società cooperativa
Tipo di fondazione	Scegliere un elemento.
Altra forma giuridica	
Stato della società	La società è attiva
Anno di inizio della procedura <sup>(1)</sup>	
Società con azioni quotate in mercati regolamentati <sup>(2)</sup>	NO
Società che ha emesso strumenti finanziari quotati in mercati regolamentati (ex TUSP) <sup>(2)</sup>	NO

#### SEDE LEGALE DELLA PARTECIPATA

NOME DEL CAMPO	
Stato	Italia
Provincia	Padova
Comune	Padova
CAP *	35131
Indirizzo *	Via Niccolò Tommaseo, 7
Telefono *	

NOME DEL CAMPO	
FAX *	
Email *	

### SETTORE DI ATTIVITÀ DELLA PARTECIPATA

NOME DEL CAMPO	
Attività 1	Cod. ATECO 64.19.1: Intermediazione monetaria di istituti monetari diversi dalle Banche Centrali. Raccolta del risparmio ed esercizio del credito anche con non soci ai sensi del D.Lgs. n. 385/1993
Peso indicativo dell'attività %	100%
Attività 2 *	
Peso indicativo dell'attività % *	
Attività 3 *	
Peso indicativo dell'attività % *	
Attività 4 *	
Peso indicativo dell'attività % *	

### ULTERIORI INFORMAZIONI SULLA PARTECIPATA

NOME DEL CAMPO	
Società in house	no
Previsione nello statuto di limiti sul fatturato <sup>(3)</sup>	Scegliere un elemento.
Deliberazione di quotazione di azioni in mercati regolamentati nei termini e con le modalità di cui all'art. 26, c. 4	no
Società contenuta nell'allegato A al D.Lgs. n. 175/2016	NO

NOME DEL CAMPO	
Società a partecipazione pubblica di diritto singolare (art.1, c. 4, lett. A)	no
Riferimento normativo società di diritto singolare <sup>(3)</sup>	
La partecipata svolge attività economiche protette da diritti speciali o esclusivi insieme con altre attività svolte in regime di mercato	no
Riferimento normativo società con diritti speciali o esclusivi insieme con altre attività svolte in regime di mercato <sup>(3)</sup>	
Società esclusa dall'applicazione dell'art. 4 con DPCM (art. 4, c. 9)	no
Società esclusa dall'applicazione dell'art. 4 con provvedimento del Presidente della Regione o delle Prov. Autonome (art. 4, c. 9)	no
Riferimento normativo atto esclusione <sup>(4)</sup>	

#### DATI DI BILANCIO PER LA VERIFICA TUSP

NOME DEL CAMPO	Anno 2017
Tipologia di attività svolta	Attività bancarie e finanziarie
Numero medio di dipendenti	259
Numero dei componenti dell'organo di amministrazione	13
Compenso dei componenti dell'organo di amministrazione	342.000,00
Numero dei componenti dell'organo di controllo	5
Compenso dei componenti dell'organo di controllo	98

NOME DEL CAMPO	2017	2016	2015	2014	2013
Approvazione bilancio	sì	sì	sì	sì	sì
Risultato d'esercizio	2.273.208	4.317.890	758.049	3.187.558	1.327.789

### Attività produttive di beni e servizi o Distretti tecnologici

Compilare la seguente sotto-sezione se la "Tipologia di attività svolta" dalla partecipata è: "Attività produttive di beni e servizi" o "Attività di promozione e sviluppo di progetti di ricerca finanziati (Distretti tecnologici)".

NOME DEL CAMPO	2017	2016	2015
A1) Ricavi delle vendite e delle prestazioni			
A5) Altri Ricavi e Proventi			
di cui Contributi in conto esercizio			

### Attività di Holding

Compilare la seguente sotto-sezione se la "Tipologia di attività svolta" dalla partecipata è: "Attività consistenti nell'assunzione di partecipazioni in società esercenti attività diverse da quella creditizia e finanziaria (Holding)".

NOME DEL CAMPO	2017	2016	2015
A1) Ricavi delle vendite e delle prestazioni			
A5) Altri Ricavi e Proventi			
di cui Contributi in conto esercizio			
C15) Proventi da partecipazioni			
C16) Altri proventi finanziari			
C17 bis) Utili e perdite su cambi			
D18 a) Rettifiche di valore di attività finanziarie - Rivalutazioni di partecipazioni			

### Attività bancarie e finanziarie

Compilare la seguente sotto-sezione se la "Tipologia di attività svolta" dalla partecipata è: "Attività bancarie e finanziarie".

NOME DEL CAMPO	2017	2016	2015
Interessi attivi e proventi assimilati			
Commissioni attive			

### QUOTA DI POSSESSO (quota diretta e/o indiretta)

NOME DEL CAMPO	INDICAZIONI PER LA COMPILAZIONE
Tipologia di Partecipazione	Partecipazione diretta
Quota diretta <sup>(5)</sup>	0,0048%
Codice Fiscale Tramite <sup>(6)</sup>	
Denominazione Tramite (organismo) <sup>(6)</sup>	
Quota detenuta dalla Tramite nella società <sup>(7)</sup>	

### QUOTA DI POSSESSO – TIPO DI CONTROLLO

NOME DEL CAMPO	INDICAZIONI PER LA COMPILAZIONE
Tipo di controllo	nessuno

## INFORMAZIONI ED ESITO PER LA RAZIONALIZZAZIONE

NOME DEL CAMPO	INDICAZIONI PER LA COMPILAZIONE
<b>La partecipata svolge un'attività di produzione di beni e servizi a favore dell'Amministrazione?</b>	No
<b>Attività svolta dalla Partecipata</b>	attività delle società bancarie di finanza etica e sostenibile ex art.111-bis dlgs. n.385/1993 (art.4,c.9-ter)
<b>Descrizione dell'attività</b>	Attività bancarie e finanziarie
<b>Quota % di partecipazione detenuta dal soggetto privato <sup>(8)</sup></b>	
<b>Svolgimento di attività analoghe a quelle svolte da altre società (art.20, c.2 lett.c)</b>	no
<b>Necessità di contenimento dei costi di funzionamento (art.20, c.2 lett.f)</b>	no
<b>Necessità di aggregazione di società (art.20, c.2 lett.g)</b>	no
<b>L'Amministrazione ha fissato, con proprio provvedimento, obiettivi specifici sui costi di funzionamento della partecipata? (art.19, c.5) <sup>(9)</sup></b>	no
<b>Esito della ricognizione</b>	razionalizzazione
<b>Modalità (razionalizzazione) <sup>(10)</sup></b>	cessione della partecipazione a titolo oneroso
<b>Termine previsto per la razionalizzazione <sup>(10)</sup></b>	31/12/2018
<b>Le misure di razionalizzazione sono state concluse alla data del 31/12/2018?</b>	si
<b>Note*</b>	

## Partecipazioni indirette

### A.V.A. S.p.A.

1 Aeroporto di Villanova d'Albenga S.p.A. – A.V.A. S.p.A. – CF 00930810098

#### *Scheda di dettaglio*

#### DATI ANAGRAFICI DELLA PARTECIPATA

NOME DEL CAMPO	
Codice Fiscale	00930810098
Denominazione	Aeroporto di Villanova d'Albenga S.p.A. – A.V.A. S.p.A.
Anno di costituzione della società	1988
Forma giuridica	Società per azioni
Tipo di fondazione	Scegliere un elemento.
Altra forma giuridica	
Stato della società	La società è attiva
Anno di inizio della procedura <sup>(1)</sup>	
Società con azioni quotate in mercati regolamentati <sup>(2)</sup>	
Società che ha emesso strumenti finanziari quotati in mercati regolamentati (ex TUSP) <sup>(2)</sup>	

#### SEDE LEGALE DELLA PARTECIPATA

NOME DEL CAMPO	
Stato	Italia
Provincia	Savona
Comune	Villanova d'Albenga
CAP *	17038
Indirizzo *	Viale Generale Disegna



NOME DEL CAMPO	
Telefono *	
FAX *	
Email *	

### SETTORE DI ATTIVITÀ DELLA PARTECIPATA

NOME DEL CAMPO	
Attività 1	Cod. ATECO 52.23.00 Attività connesse al trasporto aereo di passeggeri, animali o merci. Gestione dell'Aeroporto di Villanova d'Albenga.
Peso indicativo dell'attività %	100%
Attività 2 *	
Peso indicativo dell'attività % *	
Attività 3 *	
Peso indicativo dell'attività % *	
Attività 4 *	
Peso indicativo dell'attività % *	

### ULTERIORI INFORMAZIONI SULLA PARTECIPATA

NOME DEL CAMPO	
Società in house	no
Previsione nello statuto di limiti sul fatturato <sup>(3)</sup>	Scegliere un elemento.
Deliberazione di quotazione di azioni in mercati regolamentati nei termini e con le modalità di cui all'art. 26, c. 4	no

NOME DEL CAMPO	
Società contenuta nell'allegato A al D.Lgs. n. 175/2016	NO
Società a partecipazione pubblica di diritto singolare (art.1, c. 4, lett. A)	no
Riferimento normativo società di diritto singolare <sup>(3)</sup>	
La partecipata svolge attività economiche protette da diritti speciali o esclusivi insieme con altre attività svolte in regime di mercato	no
Riferimento normativo società con diritti speciali o esclusivi insieme con altre attività svolte in regime di mercato <sup>(3)</sup>	
Società esclusa dall'applicazione dell'art. 4 con DPCM (art. 4, c. 9)	no
Società esclusa dall'applicazione dell'art. 4 con provvedimento del Presidente della Regione o delle Prov. Autonome (art. 4, c. 9)	no
Riferimento normativo atto esclusione <sup>(4)</sup>	

#### DATI DI BILANCIO PER LA VERIFICA TUSP

NOME DEL CAMPO	Anno 2017
Tipologia di attività svolta	Attività produttive di beni e servizi
Numero medio di dipendenti	8 L'Ente non ha personale distaccato presso la società né viceversa
Numero dei componenti dell'organo di amministrazione	1
Compenso dei componenti dell'organo di amministrazione	4.817,00
Numero dei componenti dell'organo di controllo	3

NOME DEL CAMPO	Anno 2017
Compenso dei componenti dell'organo di controllo	25.681,00

NOME DEL CAMPO	2017	2016	2015	2014	2013
Approvazione bilancio	Scegliere un elemento.	sì	sì	sì	sì
Risultato d'esercizio	-280.712	-265.314	-184.557	-257.982	-385.160

**ATTENZIONE:** l'Ente deve compilare, esclusivamente in base alla tipologia di attività svolta dalla partecipata e indicata nel campo precedente, una delle seguenti quattro sotto-sezioni di "DATI DI BILANCIO PER LA VERIFICA TUSP".

#### Attività produttive di beni e servizi o Distretti tecnologici

NOME DEL CAMPO	2017	2016	2015
A1) Ricavi delle vendite e delle prestazioni	582.312	500.061	783.906
A5) Altri Ricavi e Proventi	313.769	341.783	306.948
di cui Contributi in conto esercizio	0	0	0

#### QUOTA DI POSSESSO (quota diretta e/o indiretta)

NOME DEL CAMPO	INDICAZIONI PER LA COMPILAZIONE
Tipologia di Partecipazione	Partecipazione indiretta
Quota diretta <sup>(5)</sup>	
Codice Fiscale Tramite <sup>(6)</sup>	00142950088
Denominazione Tramite (organismo) <sup>(6)</sup>	RIVIERA TRASPORTI S.p.A.

NOME DEL CAMPO	INDICAZIONI PER LA COMPILAZIONE
Quota detenuta dalla Tramite nella società <sup>(7)</sup>	0,01%

### QUOTA DI POSSESSO – TIPO DI CONTROLLO

NOME DEL CAMPO	INDICAZIONI PER LA COMPILAZIONE
Tipo di controllo	nessuno

### INFORMAZIONI ED ESITO PER LA RAZIONALIZZAZIONE

NOME DEL CAMPO	INDICAZIONI PER LA COMPILAZIONE
La partecipata svolge un'attività di produzione di beni e servizi a favore dell'Amministrazione?	No
Attività svolta dalla Partecipata	produzione di un servizio di interesse generale (Art. 4, c. 2, lett. a)
Descrizione dell'attività	Servizi connessi al trasporto aereo. Gestione aeroporto Villanova d'Albenga
Quota % di partecipazione detenuta dal soggetto privato <sup>(8)</sup>	
Svolgimento di attività analoghe a quelle svolte da altre società (art.20, c.2 lett.c)	no
Necessità di contenimento dei costi di funzionamento (art.20, c.2 lett.f)	no
Necessità di aggregazione di società (art.20, c.2 lett.g)	no
L'Amministrazione ha fissato, con proprio provvedimento, obiettivi specifici sui costi di funzionamento della partecipata? (art.19, c.5) <sup>(9)</sup>	no

NOME DEL CAMPO	INDICAZIONI PER LA COMPILAZIONE
Esito della ricognizione	razionalizzazione
Modalità (razionalizzazione) <sup>(10)</sup>	recesso dalla società
Termine previsto per la razionalizzazione <sup>(10)</sup>	31/12/2019.
Le misure di razionalizzazione sono state concluse alla data del 31/12/2018?	no
Note*	L'alienazione ha avuto esito negativo. La società tramite ha avviato la procedura per il recesso.

La procedura ad evidenza pubblica per l'alienazione della partecipazione di Riviera Trasporti in A.V.A. S.p.A. avviata in data 03/10/2018 ha avuto esito negativo. La partecipazione dovrà essere liquidata in denaro ai sensi dell'art. 24, comma 5 del TUSP secondo i criteri stabiliti all'art. 2437-ter 2° comma e secondo il procedimento di cui all'art. 2437-quater del Codice Civile.

## SE.I.D.A. S.r.l.

2 SE.I.D.A. S.R.L. – CF 00623300092

### Scheda di dettaglio

#### DATI ANAGRAFICI DELLA PARTECIPATA

NOME DEL CAMPO	
Codice Fiscale	00623300092
Denominazione	Servizi Idrici e Ambientali - SE.I.D.A. S.r.l.
Anno di costituzione della società	1980
Forma giuridica	Società a responsabilità limitata
Tipo di fondazione	Scegliere un elemento.
Altra forma giuridica	

NOME DEL CAMPO	
Stato della società	La società è attiva
Anno di inizio della procedura <sup>(1)</sup>	
Società con azioni quotate in mercati regolamentati <sup>(2)</sup>	NO
Società che ha emesso strumenti finanziari quotati in mercati regolamentati (ex TUSP) <sup>(2)</sup>	NO

### SEDE LEGALE DELLA PARTECIPATA

NOME DEL CAMPO	
Stato	Italia
Provincia	Imperia
Comune	Sanremo
CAP *	18038
Indirizzo *	Via Martiri della Liberà, 133
Telefono *	
FAX *	
Email *	

### SETTORE DI ATTIVITÀ DELLA PARTECIPATA

NOME DEL CAMPO	
Attività 1	Cod. ATECO 36.00.00 – Raccolta, trattamento e fornitura di acqua
Peso indicativo dell'attività %	100%
Attività 2 *	
Peso indicativo dell'attività % *	
Attività 3 *	

NOME DEL CAMPO	
Peso indicativo dell'attività % *	
Attività 4 *	
Peso indicativo dell'attività % *	

#### ULTERIORI INFORMAZIONI SULLA PARTECIPATA

NOME DEL CAMPO	
Società in house	no
Previsione nello statuto di limiti sul fatturato <sup>(3)</sup>	no
Deliberazione di quotazione di azioni in mercati regolamentati nei termini e con le modalità di cui all'art. 26, c. 4	no
Società contenuta nell'allegato A al D.Lgs. n. 175/2016	NO
Società a partecipazione pubblica di diritto singolare (art.1, c. 4, lett. A)	no
Riferimento normativo società di diritto singolare <sup>(3)</sup>	
La partecipata svolge attività economiche protette da diritti speciali o esclusivi insieme con altre attività svolte in regime di mercato	no
Riferimento normativo società con diritti speciali o esclusivi insieme con altre attività svolte in regime di mercato <sup>(3)</sup>	NO
Società esclusa dall'applicazione dell'art. 4 con DPCM (art. 4, c. 9)	no
Società esclusa dall'applicazione dell'art. 4 con provvedimento del Presidente della Regione o delle Prov. Autonome (art. 4, c. 9)	no

NOME DEL CAMPO	
Riferimento normativo atto esclusione <sup>(4)</sup>	

### DATI DI BILANCIO PER LA VERIFICA TUSP

NOME DEL CAMPO	Anno 2017
Tipologia di attività svolta	Attività produttive di beni e servizi
Numero medio di dipendenti	7. L'Ente non ha proprio personale distaccato presso la società né viceversa
Numero dei componenti dell'organo di amministrazione	5
Compenso dei componenti dell'organo di amministrazione	9.000,00
Numero dei componenti dell'organo di controllo	Nessuno
Compenso dei componenti dell'organo di controllo	

**ATTENZIONE:** l'applicativo richiede la compilazione della sezione dati di bilancio per la verifica del TUSP solo nel caso in cui la società non depositi presso il Registro Imprese il bilancio d'esercizio 2017 in formato elaborabile secondo lo standard XBRL.

NOME DEL CAMPO	2017	2016	2015	2014	2013
Approvazione bilancio	sì	sì	sì	sì	sì
Risultato d'esercizio	31.306	10.431	20.416	19.318	20.354

**ATTENZIONE:** l'Ente deve compilare, esclusivamente in base alla tipologia di attività svolta dalla partecipata e indicata nel campo precedente, una delle seguenti quattro sotto-sezioni di "DATI DI BILANCIO PER LA VERIFICA TUSP".

### Attività produttive di beni e servizi o Distretti tecnologici

NOME DEL CAMPO	2017	2016	2015
----------------	------	------	------



<b>A1) Ricavi delle vendite e delle prestazioni</b>	469.554	485.100	288.755
<b>A5) Altri Ricavi e Proventi</b>	17.009	16.955	15.481
<b>di cui Contributi in conto esercizio</b>	0	0	0

### QUOTA DI POSSESSO (quota diretta e/o indiretta)

NOME DEL CAMPO	INDICAZIONI PER LA COMPILAZIONE
<b>Tipologia di Partecipazione</b>	Partecipazione indiretta
<b>Quota diretta <sup>(5)</sup></b>	
<b>Codice Fiscale Tramite <sup>(6)</sup></b>	00142950088
<b>Denominazione Tramite (organismo) <sup>(6)</sup></b>	RIVIERA TRASPORTI S.p.A.
<b>Quota detenuta dalla Tramite nella società <sup>(7)</sup></b>	1,127030%

### QUOTA DI POSSESSO – TIPO DI CONTROLLO

NOME DEL CAMPO	INDICAZIONI PER LA COMPILAZIONE
<b>Tipo di controllo</b>	nessuno

### INFORMAZIONI ED ESITO PER LA RAZIONALIZZAZIONE

NOME DEL CAMPO	INDICAZIONI PER LA COMPILAZIONE
<b>La partecipata svolge un'attività di produzione di beni e servizi a favore dell'Amministrazione?</b>	No

NOME DEL CAMPO	INDICAZIONI PER LA COMPILAZIONE
<b>Attività svolta dalla Partecipata</b>	produzione di un servizio di interesse generale (Art. 4, c. 2, lett. a)
<b>Descrizione dell'attività</b>	Raccolta, trattamento e fornitura di acqua
<b>Quota % di partecipazione detenuta dal soggetto privato <sup>(8)</sup></b>	
<b>Svolgimento di attività analoghe a quelle svolte da altre società (art.20, c.2 lett.c)</b>	no
<b>Necessità di contenimento dei costi di funzionamento (art.20, c.2 lett.f)</b>	no
<b>Necessità di aggregazione di società (art.20, c.2 lett.g)</b>	no
<b>L'Amministrazione ha fissato, con proprio provvedimento, obiettivi specifici sui costi di funzionamento della partecipata? (art.19, c.5) <sup>(9)</sup></b>	no
<b>Esito della ricognizione</b>	razionalizzazione
<b>Modalità (razionalizzazione) <sup>(10)</sup></b>	recesso dalla società
<b>Termine previsto per la razionalizzazione <sup>(10)</sup></b>	31/12/2019
<b>Le misure di razionalizzazione sono state concluse alla data del 31/12/2018?</b>	no
<b>Note*</b>	L'alienazione ha avuto esito negativo. La società tramite ha avviato la procedura per il recesso.

La procedura ad evidenza pubblica per l'alienazione della partecipazione di Riviera Trasporti in SE.I.DA S.r.l. è stata avviata in data 3/10/2018. In caso di mancata cessione la partecipazione dovrà essere liquidata in denaro ai sensi dell'art. 24, comma 5 del TUSP secondo i criteri stabiliti all'art. 2437-ter 2° comma e secondo il procedimento di cui all'art. 2437-quater del Codice Civile.

## CENTRO PROVINCIALE DI FORMAZIONE PROFESSIONALE "G. PASTORE" S.r.l.

3

Centro Provinciale di Formazione Professionale "G. Pastore" S.r.l.– CF 91025410084

### Scheda di dettaglio

#### DATI ANAGRAFICI DELLA PARTECIPATA

NOME DEL CAMPO	
Codice Fiscale	91025410084
Denominazione	C.P.F.P. "G. PASTORE" S.r.l.
Anno di costituzione della società	1998
Forma giuridica	Società a responsabilità limitata
Tipo di fondazione	Scegliere un elemento.
Altra forma giuridica	
Stato della società	La società è attiva
Anno di inizio della procedura <sup>(1)</sup>	
Società con azioni quotate in mercati regolamentati <sup>(2)</sup>	NO
Società che ha emesso strumenti finanziari quotati in mercati regolamentati (ex TUSP) <sup>(2)</sup>	NO

#### SEDE LEGALE DELLA PARTECIPATA

NOME DEL CAMPO	
Stato	Italia
Provincia	Imperia
Comune	Imperia
CAP *	18100
Indirizzo *	Via Delbecchi, 32
Telefono *	0183/76231

NOME DEL CAMPO	
FAX *	0183/732636
Email *	info@centropastore.it

### SETTORE DI ATTIVITÀ DELLA PARTECIPATA

NOME DEL CAMPO	
Attività 1	Cod. ATECO 85.59.2 Corsi di formazione e corsi di aggiornamento professionale.
Peso indicativo dell'attività %	100%
Attività 2 *	
Peso indicativo dell'attività % *	
Attività 3 *	
Peso indicativo dell'attività % *	
Attività 4 *	
Peso indicativo dell'attività % *	

### ULTERIORI INFORMAZIONI SULLA PARTECIPATA

NOME DEL CAMPO	
Società in house	no
Previsione nello statuto di limiti sul fatturato <sup>(3)</sup>	no
Deliberazione di quotazione di azioni in mercati regolamentati nei termini e con le modalità di cui all'art. 26, c. 4	no
Società contenuta nell'allegato A al D.Lgs. n. 175/2016	NO

NOME DEL CAMPO	
Società a partecipazione pubblica di diritto singolare (art.1, c. 4, lett. A)	no
Riferimento normativo società di diritto singolare <sup>(3)</sup>	
La partecipata svolge attività economiche protette da diritti speciali o esclusivi insieme con altre attività svolte in regime di mercato	no
Riferimento normativo società con diritti speciali o esclusivi insieme con altre attività svolte in regime di mercato <sup>(3)</sup>	
Società esclusa dall'applicazione dell'art. 4 con DPCM (art. 4, c. 9)	no
Società esclusa dall'applicazione dell'art. 4 con provvedimento del Presidente della Regione o delle Prov. Autonome (art. 4, c. 9)	no
Riferimento normativo atto esclusione <sup>(4)</sup>	

#### DATI DI BILANCIO PER LA VERIFICA TUSP

NOME DEL CAMPO	Anno 2017
Tipologia di attività svolta	Attività produttive di beni e servizi
Numero medio di dipendenti	8. L'Ente non ha proprio personale distaccato presso la società e viceversa
Numero dei componenti dell'organo di amministrazione	1
Compenso dei componenti dell'organo di amministrazione	31.886
Numero dei componenti dell'organo di controllo	Nessuno
Compenso dei componenti dell'organo di controllo	

NOME DEL CAMPO	2017	2016	2015	2014	2013
Approvazione bilancio	sì	sì	sì	sì	sì
Risultato d'esercizio	3.202,00	2.022,00	-25.914,00	-6.418,00	-65.341,00

### Attività produttive di beni e servizi o Distretti tecnologici

Compilare la seguente sotto-sezione se la "Tipologia di attività svolta" dalla partecipata è: "Attività produttive di beni e servizi" o "Attività di promozione e sviluppo di progetti di ricerca finanziati (Distretti tecnologici)".

NOME DEL CAMPO	2017	2016	2015
A1) Ricavi delle vendite e delle prestazioni	797.305,00	768.287,00	962.062,00
A5) Altri Ricavi e Proventi	50.003,00	25.007,00	124.532,00
di cui Contributi in conto esercizio	0	0	0

### QUOTA DI POSSESSO (quota diretta e/o indiretta)

NOME DEL CAMPO	INDICAZIONI PER LA COMPILAZIONE
Tipologia di Partecipazione	Partecipazione indiretta
Quota diretta <sup>(5)</sup>	
Codice Fiscale Tramite <sup>(6)</sup>	01131590083
Denominazione Tramite (organismo) <sup>(6)</sup>	S.P.U. p.A.
Quota detenuta dalla Tramite nella società <sup>(7)</sup>	5%

## QUOTA DI POSSESSO – TIPO DI CONTROLLO

NOME DEL CAMPO	INDICAZIONI PER LA COMPILAZIONE
<b>Tipo di controllo</b>	nessuno

## INFORMAZIONI ED ESITO PER LA RAZIONALIZZAZIONE

NOME DEL CAMPO	INDICAZIONI PER LA COMPILAZIONE
<b>La partecipata svolge un'attività di produzione di beni e servizi a favore dell'Amministrazione?</b>	No
<b>Attività svolta dalla Partecipata</b>	produzione di un servizio di interesse generale (Art. 4, c. 2, lett. a)
<b>Descrizione dell'attività</b>	Svolgimento attività formative in ambito scolastico
<b>Quota % di partecipazione detenuta dal soggetto privato <sup>(8)</sup></b>	
<b>Svolgimento di attività analoghe a quelle svolte da altre società (art.20, c.2 lett.c)</b>	no
<b>Necessità di contenimento dei costi di funzionamento (art.20, c.2 lett.f)</b>	no
<b>Necessità di aggregazione di società (art.20, c.2 lett.g)</b>	no
<b>L'Amministrazione ha fissato, con proprio provvedimento, obiettivi specifici sui costi di funzionamento della partecipata? (art.19, c.5) <sup>(9)</sup></b>	no
<b>Esito della ricognizione</b>	razionalizzazione
<b>Modalità (razionalizzazione) <sup>(10)</sup></b>	recesso dalla società
<b>Termine previsto per la razionalizzazione <sup>(10)</sup></b>	31/12/2019

NOME DEL CAMPO	INDICAZIONI PER LA COMPILAZIONE
Le misure di razionalizzazione sono state concluse alla data del 31/12/2018?	no
Note*	La procedura di alienazione della partecipazione espletata dalla controllante SPU S.p.A. ha avuto esito negativo. Pertanto va avviata la procedura di recesso ai sensi dell'art. 24, comma 5, del TUSP secondo i criteri stabiliti all'art. 2437-ter 2° comma e secondo il procedimento di cui all'art. 2437-quater del Codice Civile.

La procedura di alienazione della partecipazione espletata dalla controllante SPU S.p.A. ha avuto esito negativo. La quota dovrà pertanto essere liquidata in denaro ai sensi dell'art. 24, comma 5, del TUSP secondo i criteri stabiliti all'art. 2437-ter 2° comma e secondo il procedimento di cui all'art. 2437-quater del Codice Civile.



## RIVIERA TRASPORTI PIEMONTE S.r.l.

4 RIVIERA TRASPORTI PIEMONTE S.r.l. – CF 01494260084

### Scheda di dettaglio

#### DATI ANAGRAFICI DELLA PARTECIPATA

NOME DEL CAMPO	
Codice Fiscale	01494260084
Denominazione	Riviera Trasporti Piemonte S.r.l.
Anno di costituzione della società	2009
Forma giuridica	Società a responsabilità limitata
Tipo di fondazione	Scegliere un elemento.
Altra forma giuridica	
Stato della società	La società è attiva
Anno di inizio della procedura <sup>(1)</sup>	
Società con azioni quotate in mercati regolamentati <sup>(2)</sup>	NO
Società che ha emesso strumenti finanziari quotati in mercati regolamentati (ex TUSP) <sup>(2)</sup>	NO

#### SEDE LEGALE DELLA PARTECIPATA

NOME DEL CAMPO	
Stato	Italia
Provincia	CUNEO
Comune	Ormea
CAP *	12078
Indirizzo *	Viale Piaggio, 38
Telefono *	
FAX *	
Email *	

## SETTORE DI ATTIVITÀ DELLA PARTECIPATA

NOME DEL CAMPO	
Attività 1	Cod. ATECO 493100 Trasporto terrestre di passeggeri in aree urbane e suburbane
Peso indicativo dell'attività %	100%
Attività 2 *	
Peso indicativo dell'attività % *	
Attività 3 *	
Peso indicativo dell'attività % *	
Attività 4 *	
Peso indicativo dell'attività % *	

## ULTERIORI INFORMAZIONI SULLA PARTECIPATA

NOME DEL CAMPO	
Società in house	no
Previsione nello statuto di limiti sul fatturato <sup>(3)</sup>	Scegliere un elemento.
Deliberazione di quotazione di azioni in mercati regolamentati nei termini e con le modalità di cui all'art. 26, c. 4	no
Società contenuta nell'allegato A al D.Lgs. n. 175/2016	NO
Società a partecipazione pubblica di diritto singolare (art.1, c. 4, lett. A)	no
Riferimento normativo società di diritto singolare <sup>(3)</sup>	
La partecipata svolge attività economiche protette da diritti speciali o esclusivi insieme con altre attività svolte in regime di mercato	no

NOME DEL CAMPO	
Riferimento normativo società con diritti speciali o esclusivi insieme con altre attività svolte in regime di mercato <sup>(3)</sup>	
Società esclusa dall'applicazione dell'art. 4 con DPCM (art. 4, c. 9)	no
Società esclusa dall'applicazione dell'art. 4 con provvedimento del Presidente della Regione o delle Prov. Autonome (art. 4, c. 9)	no
Riferimento normativo atto esclusione <sup>(4)</sup>	

#### DATI DI BILANCIO PER LA VERIFICA TUSP

NOME DEL CAMPO	Anno 2017
Tipologia di attività svolta	Attività produttive di beni e servizi
Numero medio di dipendenti	29,83 di cui: <ul style="list-style-type: none"> <li>• 28,25 unità con contratto a tempo indeterminato</li> <li>• 1,58 unità con contratto a tempo determinato</li> <li>• 21,50 unità con contratto a tempo pieno</li> <li>• 8,33 unità con contratto a tempo parziale</li> </ul> <p>2,29 unità lavorative annue distaccate in RT S.p.A. L'Ente non ha proprio personale distaccato presso la società e viceversa</p>
Numero dei componenti dell'organo di amministrazione	1
Compenso dei componenti dell'organo di amministrazione	13.277,80
Numero dei componenti dell'organo di controllo	Nessuno
Compenso dei componenti dell'organo di controllo	

**ATTENZIONE:** l'applicativo richiede la compilazione della sezione dati di bilancio per la verifica del TUSP solo nel caso in cui la società non depositi presso il Registro Imprese il bilancio d'esercizio 2017 in formato elaborabile secondo lo standard XBRL.

NOME DEL CAMPO	2017	2016	2015	2014	2013
Approvazione bilancio	sì	sì	sì	sì	sì
Risultato d'esercizio	23.559	34.995	37.669	17.955	-21.951

**ATTENZIONE:** l'Ente deve compilare, esclusivamente in base alla tipologia di attività svolta dalla partecipata e indicata nel campo precedente, una delle seguenti quattro sotto-sezioni di "DATI DI BILANCIO PER LA VERIFICA TUSP".

#### Attività produttive di beni e servizi o Distretti tecnologici

Compilare la seguente sotto-sezione se la "Tipologia di attività svolta" dalla partecipata è: "Attività produttive di beni e servizi" o "Attività di promozione e sviluppo di progetti di ricerca finanziati (Distretti tecnologici)".

NOME DEL CAMPO	2017	2016	2015
A1) Ricavi delle vendite e delle prestazioni	1.879.944	1.950.036	1.711.624
A5) Altri Ricavi e Proventi	295.456	288.563	195.966
di cui Contributi in conto esercizio	225.330	217.139	194.281

#### QUOTA DI POSSESSO (quota diretta e/o indiretta)

NOME DEL CAMPO	INDICAZIONI PER LA COMPILAZIONE
Tipologia di Partecipazione	Partecipazione indiretta
Quota diretta <sup>(5)</sup>	
Codice Fiscale Tramite <sup>(6)</sup>	00142950088
Denominazione Tramite (organismo) <sup>(6)</sup>	Riviera Trasporti S.p.A.
Quota detenuta dalla Tramite nella società <sup>(7)</sup>	100%

## QUOTA DI POSSESSO – TIPO DI CONTROLLO

NOME DEL CAMPO	INDICAZIONI PER LA COMPILAZIONE
<b>Tipo di controllo</b>	controllo solitario - maggioranza dei voti esercitabili nell'assemblea ordinaria

## INFORMAZIONI ED ESITO PER LA RAZIONALIZZAZIONE

NOME DEL CAMPO	INDICAZIONI PER LA COMPILAZIONE
<b>La partecipata svolge un'attività di produzione di beni e servizi a favore dell'Amministrazione?</b>	No
<b>Attività svolta dalla Partecipata</b>	produzione di un servizio di interesse generale (Art. 4, c. 2, lett. a)
<b>Descrizione dell'attività</b>	Trasporto di persone e cose urbano ed extraurbano
<b>Quota % di partecipazione detenuta dal soggetto privato <sup>(8)</sup></b>	
<b>Svolgimento di attività analoghe a quelle svolte da altre società (art.20, c.2 lett.c)</b>	si
<b>Necessità di contenimento dei costi di funzionamento (art.20, c.2 lett.f)</b>	si
<b>Necessità di aggregazione di società (art.20, c.2 lett.g)</b>	si
<b>L'Amministrazione ha fissato, con proprio provvedimento, obiettivi specifici sui costi di funzionamento della partecipata? (art.19, c.5) <sup>(9)</sup></b>	si
<b>Esito della ricognizione</b>	razionalizzazione
<b>Modalità (razionalizzazione) <sup>(10)</sup></b>	fusione della società per incorporazione in altra società
<b>Termine previsto per la razionalizzazione <sup>(10)</sup></b>	Vedasi nota in calce.

NOME DEL CAMPO	INDICAZIONI PER LA COMPILAZIONE
Le misure di razionalizzazione sono state concluse alla data del 31/12/2018?	no
Note*	<p>La società è controllata da Riviera Trasporti S.p.A. Con nota n. 7160 del 09/11/2018 la società tramite ha chiesto la modifica dell'indirizzo contenuto nella deliberazione di Consiglio Provinciale n. 37 del 27/09/2017 relativamente alla prevista aggregazione delle società con Riviera Trasporti Linea S.p.A. prospettando, diversamente, l'aggregazione di Riviera Trasporti Linea in Riviera Trasporti S.p.A. medesima.</p> <p>La valutazione circa la convenienza, sotto il profilo economico-finanziario ed organizzativo, dell'eventuale cambiamento di indirizzo, dovrà risultare nel generale quadro delle misure di risanamento aziendale che RT deve adottare entro il 30/4/2019, avuto riguardo anche all'impatto derivante alla spesa del personale per l'applicazione dell'art 2112 del Codice Civile ai 33 lavoratori impiegati nella RTL che transiterebbero in RT. Inoltre la vendita di Riviera Trasporti Piemonte si potrebbe rendere necessaria per il salvataggio della RT.</p>

## RIVIERA TRASPORTI LINEA S.p.A.

5 RIVIERA TRASPORTI LINEA S.p.A. – CF 01316420080

### *Scheda di dettaglio*

#### DATI ANAGRAFICI DELLA PARTECIPATA

NOME DEL CAMPO	
Codice Fiscale	01316420080
Denominazione	RIVIERA TRASPORTI LINEA S.p.A.
Anno di costituzione della società	2002
Forma giuridica	Società per azioni
Tipo di fondazione	Scegliere un elemento.
Altra forma giuridica	
Stato della società	La società è attiva
Anno di inizio della procedura <sup>(1)</sup>	
Società con azioni quotate in mercati regolamentati <sup>(2)</sup>	

NOME DEL CAMPO	
Società che ha emesso strumenti finanziari quotati in mercati regolamentati (ex TUSP) <sup>(2)</sup>	

### SEDE LEGALE DELLA PARTECIPATA

NOME DEL CAMPO	
Stato	Italia
Provincia	Imperia
Comune	Imperia
CAP *	18100
Indirizzo *	Via Nazionale, 365
Telefono *	
FAX *	
Email *	

### SETTORE DI ATTIVITÀ DELLA PARTECIPATA

NOME DEL CAMPO	
Attività 1	Cod. ATECO 493100 Trasporto terrestre di passeggeri in aree urbane e suburbane
Peso indicativo dell'attività %	100%
Attività 2 *	
Peso indicativo dell'attività % *	
Attività 3 *	
Peso indicativo dell'attività % *	
Attività 4 *	
Peso indicativo dell'attività % *	

## ULTERIORI INFORMAZIONI SULLA PARTECIPATA

NOME DEL CAMPO	
<b>Società in house</b>	no
<b>Previsione nello statuto di limiti sul fatturato <sup>(3)</sup></b>	Scegliere un elemento.
<b>Deliberazione di quotazione di azioni in mercati regolamentati nei termini e con le modalità di cui all'art. 26, c. 4</b>	no
<b>Società contenuta nell'allegato A al D.Lgs. n. 175/2016</b>	NO
<b>Società a partecipazione pubblica di diritto singolare (art.1, c. 4, lett. A)</b>	no
<b>Riferimento normativo società di diritto singolare <sup>(3)</sup></b>	
<b>La partecipata svolge attività economiche protette da diritti speciali o esclusivi insieme con altre attività svolte in regime di mercato</b>	no
<b>Riferimento normativo società con diritti speciali o esclusivi insieme con altre attività svolte in regime di mercato <sup>(3)</sup></b>	
<b>Società esclusa dall'applicazione dell'art. 4 con DPCM (art. 4, c. 9)</b>	no
<b>Società esclusa dall'applicazione dell'art. 4 con provvedimento del Presidente della Regione o delle Prov. Autonome (art. 4, c. 9)</b>	no
<b>Riferimento normativo atto esclusione <sup>(4)</sup></b>	



## DATI DI BILANCIO PER LA VERIFICA TUSP

NOME DEL CAMPO	Anno 2017
<b>Tipologia di attività svolta</b>	Attività produttive di beni e servizi
<b>Numero medio di dipendenti</b>	34 di cui: <ul style="list-style-type: none"> <li>34 unità con contratto a tempo indeterminato</li> <li>0 unità con contratto a tempo determinato</li> <li>32 unità con contratto a tempo pieno</li> <li>2 unità con contratto a tempo parziale</li> <li>8,25 unità lavorative annue distaccate in RT S.p.A.</li> </ul> . L'Ente non ha proprio personale distaccato presso la società né viceversa
<b>Numero dei componenti dell'organo di amministrazione</b>	3
<b>Compenso dei componenti dell'organo di amministrazione</b>	10.000,00
<b>Numero dei componenti dell'organo di controllo</b>	3
<b>Compenso dei componenti dell'organo di controllo</b>	5.400,00

**ATTENZIONE:** l'applicativo richiede la compilazione della sezione dati di bilancio per la verifica del TUSP solo nel caso in cui la società non depositi presso il Registro Imprese il bilancio d'esercizio 2017 in formato elaborabile secondo lo standard XBRL.

NOME DEL CAMPO	2017	2016	2015	2014	2013
<b>Approvazione bilancio</b>	sì	sì	sì	sì	sì
<b>Risultato d'esercizio</b>	283.436	172.183	157.541	12.274	5.154

**ATTENZIONE:** l'Ente deve compilare, esclusivamente in base alla tipologia di attività svolta dalla partecipata e indicata nel campo precedente, una delle seguenti quattro sotto-sezioni di "DATI DI BILANCIO PER LA VERIFICA TUSP".

### Attività produttive di beni e servizi o Distretti tecnologici

Compilare la seguente sotto-sezione se la "Tipologia di attività svolta" dalla partecipata è: "**Attività produttive di beni e servizi**" o "**Attività di promozione e sviluppo di progetti di ricerca finanziati (Distretti tecnologici)**".

NOME DEL CAMPO	2017	2016	2015
<b>A1) Ricavi delle vendite e delle prestazioni</b>	1.698.114	2.310.673	2.283.097
<b>A5) Altri Ricavi e Proventi</b>	856.686	407.091	444.495

di cui Contributi in conto esercizio	0	0	0
--------------------------------------	---	---	---

### QUOTA DI POSSESSO (quota diretta e/o indiretta)

NOME DEL CAMPO	INDICAZIONI PER LA COMPILAZIONE
Tipologia di Partecipazione	Partecipazione indiretta
Quota diretta <sup>(5)</sup>	
Codice Fiscale Tramite <sup>(6)</sup>	00142950088
Denominazione Tramite (organismo) <sup>(6)</sup>	Riviera Trasporti S.p.A.
Quota detenuta dalla Tramite nella società <sup>(7)</sup>	20%

NOME DEL CAMPO	INDICAZIONI PER LA COMPILAZIONE
Tipo di controllo	nessuno

### INFORMAZIONI ED ESITO PER LA RAZIONALIZZAZIONE

NOME DEL CAMPO	INDICAZIONI PER LA COMPILAZIONE
La partecipata svolge un'attività di produzione di beni e servizi a favore dell'Amministrazione?	No
Attività svolta dalla Partecipata	produzione di un servizio di interesse generale (Art. 4, c. 2, lett. a)
Descrizione dell'attività	Trasporto terrestre di passeggeri in aree urbane ed extraurbane

NOME DEL CAMPO	INDICAZIONI PER LA COMPILAZIONE
<b>Quota % di partecipazione detenuta dal soggetto privato</b> <sup>(8)</sup>	
<b>Svolgimento di attività analoghe a quelle svolte da altre società (art.20, c.2 lett.c)</b>	
<b>Necessità di contenimento dei costi di funzionamento (art.20, c.2 lett.f)</b>	Scegliere un elemento.
<b>Necessità di aggregazione di società (art.20, c.2 lett.g)</b>	si
<b>L'Amministrazione ha fissato, con proprio provvedimento, obiettivi specifici sui costi di funzionamento della partecipata? (art.19, c.5)</b> <sup>(9)</sup>	si
<b>Esito della ricognizione</b>	razionalizzazione
<b>Modalità (razionalizzazione)</b> <sup>(10)</sup>	fusione della società per incorporazione in altra società
<b>Termine previsto per la razionalizzazione</b> <sup>(10)</sup>	Vedasi nota in calce.
<b>Le misure di razionalizzazione sono state concluse alla data del 31/12/2018?</b>	no
<b>Note*</b>	<p>La società è controllata da Riviera Trasporti S.p.A. Con nota n. 7160 del 09/11/2018 la società tramite ha chiesto la modifica dell'indirizzo contenuto nella deliberazione di Consiglio Provinciale n. 37 del 27/09/2017 relativamente alla prevista aggregazione delle società con Riviera Trasporti Linea S.p.A. prospettando, diversamente, l'aggregazione di Riviera Trasporti Linea in Riviera Trasporti S.p.A. medesima.</p> <p>La valutazione circa la convenienza, sotto il profilo economico-finanziario ed organizzativo, dell'eventuale cambiamento di indirizzo, dovrà risultare nel generale quadro delle misure di risanamento aziendale che RT deve adottare entro il 01/03/2019, avuto riguardo anche all'impatto derivante alla spesa del personale per l'applicazione dell'art 2112 del Codice Civile ai 33 lavoratori impiegati nella RTL che transiterebbero in RT. Inoltre la vendita di Riviera Trasporti Piemonte si potrebbe rendere necessaria per il salvataggio della RT.</p>

Riviera Trasporti Linea e Riviera Trasporti Piemonte esercitano il servizio di trasporto pubblico locale in sub concessione da Riviera Trasporti.

Con nota n. 6305 del 9/10/2018 RT ha chiesto “la parziale modifica” dell’indirizzo contenuto nella deliberazione di Consiglio Provinciale n. 37 del 27/09/2017, relativamente “alla prevista aggregazione delle società Riviera Trasporti Linea S.p.A. e Riviera Trasporti Piemonte S.r.l.”

L'istanza è motivata dalla considerazione che l’incorporazione di Riviera Trasporti Linea S.p.A. in Riviera Trasporti S.p.A., in luogo della sua fusione con Riviera Trasporti Piemonte S.r.l., “renderebbe non solo più semplice, ma anche più funzionale l’organizzazione del lavoro, più agevole e collaborativo il rapporto di lavoro con le organizzazioni sindacali e, complessivamente più economica la gestione aziendale”, con conseguenti minori oneri gestionali “stimabili prudentemente nell’ordine di circa € 125.000,00”.

Sotto tale aspetto la suddetta operazione risulterebbe più vantaggiosa rispetto alla scelta operata dal Consiglio Provinciale.

Occorre tuttavia verificarne la compatibilità e strategicità con le misure di risanamento che andranno adottate per la RT nonché l’effettiva convenienza avuto riguardo anche all’impatto derivante alla spesa del personale dal trasferimento dei 33 lavoratori della RTL, ai sensi dell’art. 2112 del Codice Civile.

Al fine di mitigare tale effetto Riviera Trasporti ha sottoscritto con le OO.SS. FILT CGIL, FIT CISL, UILT e UGL TRASPORTI *“un accordo per la definizione del trattamento economico e normativo del personale proveniente da RTL che prevede il mantenimento del trattamento ivi goduto per otto anni dall’ingresso in RT e, successivamente, a decorrere dall’inizio del nono anno, il diritto di questo personale all’applicazione della contrattazione di secondo livello aziendale di RT”*.

Tale accordo non esclude, tuttavia, *“il rischio che il personale RTL, una volta perfezionato il passaggio in RT, non intraprenda azioni giudiziarie, per vedersi riconoscere il medesimo diritto al trattamento del personale RT già in forza”* (nota di Riviera Trasporti n. 7160 del 09/11/2018).

Si rileva, altresì, che nell’attuale contesto aziendale la vendita di Riviera Trasporti Piemonte potrebbe rendersi necessaria per il salvataggio di Riviera Trasporti.

Per tali motivazioni l’operazione di fusione RTL/RTP va sospesa fino all’approvazione del Piano di risanamento attestato di Riviera Trasporti S.p.A.

## FUNIVIA AREGAI – CIPRESSA S.r.l. In liquidazione

6

FUNIVIA AREGAI – CIPRESSA S.r.l. in liquidazione – CF 01294500085

### Scheda di dettaglio

#### DATI ANAGRAFICI DELLA PARTECIPATA

NOME DEL CAMPO	
Codice Fiscale	01294500085
Denominazione	FUNIVIA AREGAI – CIPRESSA S.r.l. in liquidazione
Anno di costituzione della società	2001
Forma giuridica	Società a responsabilità limitata
Tipo di fondazione	Scegliere un elemento.
Altra forma giuridica	
Stato della società	La società è cessata
Anno di inizio della procedura <sup>(1)</sup>	22/12/2010
Società con azioni quotate in mercati regolamentati <sup>(2)</sup>	
Società che ha emesso strumenti finanziari quotati in mercati regolamentati (ex TUSP) <sup>(2)</sup>	

#### SEDE LEGALE DELLA PARTECIPATA

NOME DEL CAMPO	
Stato	Italia
Provincia	Imperia
Comune	Santo Stefano al Mare.
CAP *	18010
Indirizzo *	Via Gianni Cozzi, 1
Telefono *	

NOME DEL CAMPO	
FAX *	
Email *	

### SETTORE DI ATTIVITÀ DELLA PARTECIPATA

NOME DEL CAMPO	
Attività 1	Cod. ATECO 49.31.00 Costruzione e gestione funivia
Peso indicativo dell'attività %	100%
Attività 2 *	
Peso indicativo dell'attività % *	
Attività 3 *	
Peso indicativo dell'attività % *	
Attività 4 *	
Peso indicativo dell'attività % *	

### ULTERIORI INFORMAZIONI SULLA PARTECIPATA

NOME DEL CAMPO	
Società in house	no
Previsione nello statuto di limiti sul fatturato <sup>(3)</sup>	Scegliere un elemento.
Deliberazione di quotazione di azioni in mercati regolamentati nei termini e con le modalità di cui all'art. 26, c. 4	no
Società contenuta nell'allegato A al D.Lgs. n. 175/2016	NO

NOME DEL CAMPO	
Società a partecipazione pubblica di diritto singolare (art.1, c. 4, lett. A)	no
Riferimento normativo società di diritto singolare <sup>(3)</sup>	
La partecipata svolge attività economiche protette da diritti speciali o esclusivi insieme con altre attività svolte in regime di mercato	no
Riferimento normativo società con diritti speciali o esclusivi insieme con altre attività svolte in regime di mercato <sup>(3)</sup>	
Società esclusa dall'applicazione dell'art. 4 con DPCM (art. 4, c. 9)	no
Società esclusa dall'applicazione dell'art. 4 con provvedimento del Presidente della Regione o delle Prov. Autonome (art. 4, c. 9)	no
Riferimento normativo atto esclusione <sup>(4)</sup>	

#### DATI DI BILANCIO PER LA VERIFICA TUSP

NOME DEL CAMPO	Anno 2017
Tipologia di attività svolta	
Numero medio di dipendenti	
Numero dei componenti dell'organo di amministrazione	
Compenso dei componenti dell'organo di amministrazione	
Numero dei componenti dell'organo di controllo	

NOME DEL CAMPO	Anno 2017
Compenso dei componenti dell'organo di controllo	

NOME DEL CAMPO	2017	2016	2015	2014	2013
Approvazione bilancio	Scegliere un elemento.	Scegliere un elemento.	Scegliere un elemento.	Scegliere un elemento.	Scegliere un elemento.
Risultato d'esercizio					

### Attività produttive di beni e servizi o Distretti tecnologici

NOME DEL CAMPO	2017	2016	2015
A1) Ricavi delle vendite e delle prestazioni			
A5) Altri Ricavi e Proventi			
di cui Contributi in conto esercizio			

### QUOTA DI POSSESSO (quota diretta e/o indiretta)

NOME DEL CAMPO	INDICAZIONI PER LA COMPILAZIONE
Tipologia di Partecipazione	Partecipazione indiretta
Quota diretta <sup>(5)</sup>	
Codice Fiscale Tramite <sup>(6)</sup>	00142950088
Denominazione Tramite (organismo) <sup>(6)</sup>	RIVIERA TRASPORTI S.p.A.
Quota detenuta dalla Tramite nella società <sup>(7)</sup>	52%



## QUOTA DI POSSESSO – TIPO DI CONTROLLO

NOME DEL CAMPO	INDICAZIONI PER LA COMPILAZIONE
<b>Tipo di controllo</b>	controllo solitario - influenza dominante

## INFORMAZIONI ED ESITO PER LA RAZIONALIZZAZIONE

NOME DEL CAMPO	INDICAZIONI PER LA COMPILAZIONE
<b>La partecipata svolge un'attività di produzione di beni e servizi a favore dell'Amministrazione?</b>	No
<b>Attività svolta dalla Partecipata</b>	produzione di un servizio di interesse generale (Art. 4, c. 2, lett. a)
<b>Descrizione dell'attività</b>	Realizzazione e gestione impianto funivia
<b>Quota % di partecipazione detenuta dal soggetto privato <sup>(8)</sup></b>	
<b>Svolgimento di attività analoghe a quelle svolte da altre società (art.20, c.2 lett.c)</b>	no
<b>Necessità di contenimento dei costi di funzionamento (art.20, c.2 lett.f)</b>	no
<b>Necessità di aggregazione di società (art.20, c.2 lett.g)</b>	no
<b>L'Amministrazione ha fissato, con proprio provvedimento, obiettivi specifici sui costi di funzionamento della partecipata? (art.19, c.5) <sup>(9)</sup></b>	Scegliere un elemento. NO
<b>Esito della ricognizione</b>	razionalizzazione
<b>Modalità (razionalizzazione) <sup>(10)</sup></b>	scioglimento della società
<b>Termine previsto per la razionalizzazione <sup>(10)</sup></b>	31/12/2018

NOME DEL CAMPO	INDICAZIONI PER LA COMPILAZIONE
Le misure di razionalizzazione sono state concluse alla data del 31/12/2018?	si
<b>Note*</b>	In data 16/10/2018 l'Assemblea dei Soci ha approvato il Bilancio finale di liquidazione e deliberato la cancellazione della società dal Registro delle Imprese

## S.M.C. Esercizio S.c.a.r.l.

7

S.M.C. Esercizio S.c.a.r.l. – CF 02862700362

### Scheda di dettaglio

#### DATI ANAGRAFICI DELLA PARTECIPATA

NOME DEL CAMPO	
Codice Fiscale	02862700362
Denominazione	Sessanta milioni di chilometri Esercizio Società consortile a responsabilità limitata
Anno di costituzione della società	2003
Forma giuridica	Società consortile a responsabilità limitata
Tipo di fondazione	Scegliere un elemento.
Altra forma giuridica	
Stato della società	La società è attiva
Anno di inizio della procedura <sup>(1)</sup>	
Società con azioni quotate in mercati regolamentati <sup>(2)</sup>	
Società che ha emesso strumenti finanziari quotati in mercati regolamentati (ex TUSP) <sup>(2)</sup>	

#### SEDE LEGALE DELLA PARTECIPATA

NOME DEL CAMPO	
Stato	Italia
Provincia	La Spezia
Comune	La Spezia
CAP *	19124
Indirizzo *	Via Leopardi, 1
Telefono *	

NOME DEL CAMPO	
FAX *	
Email *	

### SETTORE DI ATTIVITÀ DELLA PARTECIPATA

NOME DEL CAMPO	
Attività 1	Cod. ATECO 49.31.00 La società ha finalità consortili e non ha fini di lucro. Si propone lo sviluppo ed il miglioramento del Trasporto Pubblico Locale
Peso indicativo dell'attività %	100%
Attività 2 *	
Peso indicativo dell'attività % *	
Attività 3 *	
Peso indicativo dell'attività % *	
Attività 4 *	
Peso indicativo dell'attività % *	

### ULTERIORI INFORMAZIONI SULLA PARTECIPATA

NOME DEL CAMPO	
Società in house	no
Previsione nello statuto di limiti sul fatturato <sup>(3)</sup>	Scegliere un elemento.
Deliberazione di quotazione di azioni in mercati regolamentati nei termini e con le modalità di cui all'art. 26, c. 4	no
Società contenuta nell'allegato A al D.Lgs. n. 175/2016	NO

NOME DEL CAMPO	
Società a partecipazione pubblica di diritto singolare (art.1, c. 4, lett. A)	no
Riferimento normativo società di diritto singolare <sup>(3)</sup>	
La partecipata svolge attività economiche protette da diritti speciali o esclusivi insieme con altre attività svolte in regime di mercato	no
Riferimento normativo società con diritti speciali o esclusivi insieme con altre attività svolte in regime di mercato <sup>(3)</sup>	
Società esclusa dall'applicazione dell'art. 4 con DPCM (art. 4, c. 9)	no
Società esclusa dall'applicazione dell'art. 4 con provvedimento del Presidente della Regione o delle Prov. Autonome (art. 4, c. 9)	no
Riferimento normativo atto esclusione <sup>(4)</sup>	

#### DATI DI BILANCIO PER LA VERIFICA TUSP

NOME DEL CAMPO	Anno 2017
Tipologia di attività svolta	Attività produttive di beni e servizi
Numero medio di dipendenti	0
Numero dei componenti dell'organo di amministrazione	1
Compenso dei componenti dell'organo di amministrazione	23.913,00
Numero dei componenti dell'organo di controllo	1
Compenso dei componenti dell'organo di controllo	3.467,00

**ATTENZIONE:** l'applicativo richiede la compilazione della sezione dati di bilancio per la verifica del TUSP solo nel caso in cui la società non depositi presso il Registro Imprese il bilancio d'esercizio 2017 in formato elaborabile secondo lo standard XBRL.

NOME DEL CAMPO	2017	2016	2015	2014	2013
Approvazione bilancio	sì	sì	sì	sì	sì
Risultato d'esercizio	9.615	92.826	64.308	6.922	-33.421

**ATTENZIONE:** l'Ente deve compilare, esclusivamente in base alla tipologia di attività svolta dalla partecipata e indicata nel campo precedente, una delle seguenti quattro sotto-sezioni di "DATI DI BILANCIO PER LA VERIFICA TUSP".

#### Attività produttive di beni e servizi o Distretti tecnologici

Compilare la seguente sotto-sezione se la "Tipologia di attività svolta" dalla partecipata è: "Attività produttive di beni e servizi" o "Attività di promozione e sviluppo di progetti di ricerca finanziati (Distretti tecnologici)".

NOME DEL CAMPO	2017	2016	2015
A1) Ricavi delle vendite e delle prestazioni	5.030.363	4.649.44.	8.605.436
A5) Altri Ricavi e Proventi	85.236	74.237	278.074
di cui Contributi in conto esercizio	81.255	70.413	153.664

#### QUOTA DI POSSESSO (quota diretta e/o indiretta)

NOME DEL CAMPO	INDICAZIONI PER LA COMPILAZIONE
Tipologia di Partecipazione	Partecipazione indiretta
Quota diretta <sup>(5)</sup>	
Codice Fiscale Tramite <sup>(6)</sup>	02862700362
Denominazione Tramite (organismo) <sup>(6)</sup>	Riviera Trasporti

NOME DEL CAMPO	INDICAZIONI PER LA COMPILAZIONE
Quota detenuta dalla Tramite nella società <sup>(7)</sup>	6,50%

### QUOTA DI POSSESSO – TIPO DI CONTROLLO

NOME DEL CAMPO	INDICAZIONI PER LA COMPILAZIONE
Tipo di controllo	nessuno

### INFORMAZIONI ED ESITO PER LA RAZIONALIZZAZIONE

NOME DEL CAMPO	INDICAZIONI PER LA COMPILAZIONE
La partecipata svolge un'attività di produzione di beni e servizi a favore dell'Amministrazione?	No
Attività svolta dalla Partecipata	produzione di servizi economici di interesse generale a rete - affidato con procedura ad evidenza pubblica - anche fuori ambito territoriale di riferimento (art.4, c. 9bis)
Descrizione dell'attività	Trasporto di persone e cose urbano ed extraurbano
Quota % di partecipazione detenuta dal soggetto privato <sup>(8)</sup>	
Svolgimento di attività analoghe a quelle svolte da altre società (art.20, c.2 lett.c)	si
Necessità di contenimento dei costi di funzionamento (art.20, c.2 lett.f)	no
Necessità di aggregazione di società (art.20, c.2 lett.g)	no
L'Amministrazione ha fissato, con proprio provvedimento, obiettivi specifici sui costi di funzionamento della partecipata? (art.19, c.5) <sup>(9)</sup>	Scegliere un elemento. NO

NOME DEL CAMPO	INDICAZIONI PER LA COMPILAZIONE
<b>Esito della ricognizione</b>	razionalizzazione
<b>Modalità (razionalizzazione) <sup>(10)</sup></b>	cessione della partecipazione a titolo oneroso
<b>Termine previsto per la razionalizzazione <sup>(10)</sup></b>	31/12/2018
<b>Le misure di razionalizzazione sono state concluse alla data del 31/12/2018?</b>	si
<b>Note*</b>	La quota societaria è stata ceduta in data 20/9/2018 per un corrispettivo di € 6.500,00



#### **4. Piano Riassetto: Azioni previste, modalità e tempi di attuazione**

In sintesi, per quanto esposto, si possono riepilogare le seguenti azioni che si intende porre in essere, con le relative modalità e tempi di attuazione:

**MANTENIMENTO CON INTERVENTI DI RAZIONALIZZAZIONE per:**

- Riviera Trasporti S.p.A. La società deve aggiornare entro il 01/03/2019 il proprio Piano di risanamento attestato ex art. 67 L.F. adottando misure straordinarie per il riequilibrio dei conti quali la valorizzazione di asset immobiliari societari di elevato valore non strettamente necessari all'operatività aziendale, la razionalizzazione dei servizi (con l'adozione di modalità di erogazione del TPL aderenti al mutato quadro delle risorse economico-finanziarie a disposizione) e il contenimento della spesa corrente (in primis quella di personale, con il divieto di procedere a nuove assunzioni. Eventuali deroghe, funzionali e compatibili all'obiettivo di riequilibrio dei conti, dovranno essere preventivamente previste nel piano di risanamento aziendale);

**RAZIONALIZZAZIONE CONSISTENTE IN FUSIONE O ALTRA SOLUZIONE SOCIETARIA per:**

- Riviera Trasporti Piemonte S.r.l. e Riviera Trasporti Linea S.p.A.  
Riviera Trasporti S.p.A., società tramite, con nota n. 7160 del 09/11/2018, ha tuttavia chiesto la modifica dell'indirizzo contenuto nella deliberazione di Consiglio Provinciale n. 37 del 27/09/2017 relativamente alla prevista aggregazione delle due società prospettando, diversamente, l'aggregazione di Riviera Trasporti Linea S.p.A. in Riviera Trasporti S.p.A. medesima. La valutazione circa la convenienza, sotto il profilo economico-finanziario ed organizzativo, dell'eventuale cambiamento di indirizzo, dovrà risultare nel generale quadro delle misure di risanamento aziendale che RT deve adottare entro il 01/03/2019, avuto riguardo anche all'impatto derivante alla spesa del personale per l'applicazione dell'art 2112 del Codice Civile ai 33 lavoratori impiegati nella RTL che transiterebbero in RT. Inoltre la vendita di Riviera Trasporti Piemonte si potrebbe rendere necessaria per il riequilibrio della RT;

**RAZIONALIZZAZIONE CONSISTENTE IN CESSIONE/ALIENAZIONE QUOTE per:**

- FILSE S.p.A. rimborso della quota ai sensi dell'art. 24, comma 5, del TUSP;
- AVA S.p.A. tramite la controllante RT. La partecipazione è simbolica. In caso di mancata cessione della partecipazione dovrà essere richiesta la liquidazione in denaro della quota ai sensi dell'art. 24, comma 5, del TUSP;

- SE.I.D.A. S.r.l. tramite la controllante RT. In caso di mancata cessione la partecipazione dovrà essere liquidata in denaro ai sensi dell'art. 24, comma 5, del TUSP;
- SMC Esercizio S.c.a.r.l. In caso di mancata cessione la partecipazione dovrà essere liquidata in denaro ai sensi dell'art. 24, comma 5, del TUSP;
- CENTRO PROVINCIALE DI FORMAZIONE PROFESSIONALE "G. PASTORE" S.r.l. tramite la controllante SPU. In caso di mancata cessione la partecipazione dovrà essere liquidata in denaro ai sensi dell'art. 24, comma 5, del TUSP;

RAZIONALIZZAZIONE CONSISTENTE IN LIQUIDAZIONE per:

- SPEI S.r.l. in liquidazione. Confermato l'indirizzo della deliberazione consiliare n. 37/2017 per la chiusura della società come da delibera di Consiglio Provinciale n. 60 del 28/11/2018. A tal fine il Liquidatore dovrà verificare presso il MISE la possibilità di procedere alla chiusura della liquidazione in presenza di alcune pratiche in contenzioso tra i soggetti attuatori dei Patti e il MISE medesimo, nonché le relative modalità e condizioni, tenuto conto della normativa e della regolamentazione attinente i Patti territoriali;
- SPU p.A., nel caso di mancato acquisto da parte della Regione Liguria dell'immobile di via Nizza n. 8, in Imperia. Diversamente, con la vendita dell'immobile, verranno valutate con gli altri soci le condizioni per la trasformazione della società in Fondazione di partecipazione;

Imperia, lì 13/12/2018

F.to IL DIRIGENTE\*\*  
(Dott.ssa Francesca MANGIAPAN)

\*\*Firma autografa sostituita a mezzo stampa ai sensi e per gli effetti dell'art. 3, c. 2 D.Lgs. n. 39/93